朝鮮日報

夕刊 二十三日(月)

本紙朝夕刊十面

編輯兼發行人 方應謨
印刷人 金基進

發行所 京城府太平通一丁目六十一番地 株式會社朝鮮日報社

이든氏外相就任 英外交界强硬化

聯盟側은外相更迭을大歡迎

伊太利官邊은驚愕

【倫敦二十二日發聯合】英國政府는 호어外相의 後任으로 이든無任所相을 起用하기로 決定하고 二十二日午前 正式으로發令하엿다 (寫眞은 이든氏)

【倫敦二十二日發聯合】이든 無任所相의 外相就任으로 英國外交는 俄然 硬化를 傳하야 英國政府는 再次聯盟의 牙城에 籠居하야 對伊制裁强化의 方針에 復歸하야 和協試案을 圍繞코 失墜한 大英帝國의·프렌케지獲得에 進出할方針이라고 解釋되게되엇는데 過般來 이든氏는 佛國、西班牙、土耳其、希臘等地中海諸國에 對하야 伊太利海軍의 攻擊에 對한 共同戰線을 慫慂中인바 此等關係國政府의 全般的支持를 獲得함을 기다려 來年初의 理事會에 石油禁輸案 其他財政制裁手段의 强化를 提示하야 伊太利海軍과의 一戰도 不辭한다는 決意를 示唆할 方針이라고보인다 右에 關하야 볼드윈首相은 벌서부터 明年一月十日 緊急理事會를 召集하기로 決意하엿다고 傳하는데 他方英國政府는 二十二日 本國及埃及方面의 軍備를·擴充、騎兵部隊의 機械化其他集軍의再組織을 發表하엿는데 右는 英國政府의 强硬方針을 示唆하는 것으로 注視된다

【쥬네브廿二日發電通】이든氏의 英外相就任에 關하야 聯盟關係側에서는 意外에 놀래는 同時에 同氏가 元來 聯盟中心主義者인 點으로보아 英國은 今後 徹底的으로 聯盟主義支持의 態度를 取하야 制裁陣의 脆弱化를 防止할것이라고보아 그就任을 歡迎하고잇다 一部外交界에서는 同氏의 外相就任으로 英國은 對伊石油禁輸를 提示할것이라고 豫言하고잇는데 次期理事會開會는 一月二十日로되어잇스므로 石油禁輸가 上程되는것은일러도 그前後가 될것이라는것이 妥當한 見解인것갓다

【羅馬廿二日發電通】이든氏의 英外相就任에 關하야 伊太利官邊에서는 압서 同氏를 쥬네브의 反伊策動의 元兇이라고 指目하고잇던것만큼 非常한 驚愕을 禁할수업는 模樣이다 外務省의 一官吏는 個人的意見이라고 이든氏外相就任으로 聯盟의 對伊制裁手段은 益益 强化될것은 틀림업슬것으로 따라서 停頓打開의 機會는 益益遷延될것이라고 述하고잇다 但 伊太利政府의 今後의 政策은 一英外相更迭과 如한것에依하야 左右될것이 아니라고하고 少毫의 變更이 업다고하는것이 各方面에 一致된意見이다

新外相이든氏 對伊制裁强行決意

【倫敦廿二日發電通】호어前外相의 後任으로 이든無任所相의外相就任을 보게된것은 英政府가 드듸어 對伊制裁强行의 決意를 굿게한 結果 制裁主義者라고보이는 이든無任所相의 外相就任을 보게된것이라고 解釋되다 卽 英國政府가 今後 對伊制裁를 强行하는結果 伊太利가 어떠한 對抗手段을 取할境遇에 處하야 對英援助의 用意가잇느냐에 關하야 地中海沿岸諸國에 照會하엿든바 모다 好意的回答을 보내기때문에 려로制裁强行의 一路에 邁進하기로決定한것이다 그리고 볼드윈首相은 이든無任所相의 轉任에 依하야 空席이 된 對聯盟事務管掌은 任命치안키로 決定한모양으로 따라서從來의 兩院外交의 弊도 一掃되게되고 閣僚의 數도 二十二名으로부터 二十一名에 減少되엿다

이든氏起用經緯

【倫敦廿二日發聯合】巴里和協試案을 圍繞코 볼드윈內閣은 與論의 痛擊에 直面하야 和協試案의 責任者인 호어外相을 辭職시키고 一時를 糊塗하엿는데 外相의 後任選定에 當하야서는 又復 難關에 逢着하야 볼드윈首相은 數日來 保守黨의 巨物이오 英國外交界의大支柱인 오스틴챔버렌氏及 現政府의 大黑柱인 藏相네빌챔버렌氏等을 招致하고 連日에 亘하야 協議하엿다 當初에 볼드윈首相은 로카르노外交에 手腕을휘날린 오스틴챔버렌氏의 再起를 要請할意向이엿스나 오스틴·챔버렌氏는 七十二歲의 老齡으로 到底히 非常時의 外交界에 서설수업다고 固辭하고 밧지안코 네빌·챔버렌氏는 保守黨의 新房을 마타가지고 藏相의 椅子로부터 動키難한 事情이잇서 結局 오스틴·챔버렌氏의 直系라고 指目되며 同氏下에 一九二四年부터 二九年까지 政務次官으로 勤務한 現無任所相안토니·이든氏를 起用하기로 決定하고 오스틴、챔버렌氏로 後見役으로擬하야 時局을打開할方針이라고 解釋된다 이든氏의 外相就任은 議會討議에 잇서서 巴里試案을 痛罵한 保守黨內 少壯派의 勝利라고 보이며 一方 政府도 이에 依하야 總選擧에서 公約한 聯盟本位外交에 復元을 決意라고 보이어 與論及 政府反對黨方面의 歡迎을 밧고잇다

皇太子殿下御誕日 兒童의祝日로決定

今二十三日은 皇太子殿下 御三歲의 御誕辰祝日이므로 今年特히 盛大히 行하기로되어 恩賜財團愛育會及 愛國婦人會主催로 文部省、內務省、總督府等의 後援을 어더 全國的으로 兒童祝日로 實施하기로되엇는데 京城府에서도 兒童及婦人을 中心으로 한 各施設에서 各各 奉祝行事를 實施하엿다

海軍軍縮會議와그前途

天羽聲明骨子는 東亞몬로主義다

(卅二) 雲崗生

米國의 極東門戶開放主義와 日本의 東亞몬로主義는 亞細亞에 잇서서 서로 對立關係에 잇슬수밧게 업다는 一事는 以上으로 比較的 詳細히 說明한바어니와 日本의 亞細亞몬로主義를 가장 明白히 表示한者는 前回로 略敍한바 有名한 天羽聲明이다。天羽聲明은 昨年、卽 昭和九年 四月十七日에 外務省情報局長 天羽氏가 外務省記者團의 形式으로 世界에 宣明한것인데、이제 그全文을 드러보면 如左하다。

『中國問題에 對하야는 日本의 立場及主張이 列國과 一致치 못하는것이 잇슬는지 모르나、日本은 東亞에 잇서서의 使命을 다하며、責任을 遂하기 爲하야는 全力을 盡하지아니치 못할 立場에 잇다。先者、日本이 聯盟脫退를 不得已、行하게 되것은 그東亞에 잇서서의 日本의 地位에 對한 見解가 聯盟과 相違를 招來한 結果에 依한 것으로서、日本의 中國에 對한 態度도 또한 外國과는 一致치 아니할는지 모르나、이것은 日本의 東亞에 잇서서의 地位、使命으로부터 오는 不得已한 것이다。日本은 諸外國에 對하야는 恒常、友好關係의 維持增進에 努力하고잇다는것은 勿論이나、東亞에 잇서서의 平和及秩序를 維持하기爲하야는 日本의 責任에 잇서서 單獨으로 해야 될것은 當然한 歸結로 생각한다。또 此를 遂行하는것이 日本의 使命이요、日本은 此를 決行할 決意를 가지고 잇다。그러고、右使命을 遂行하기爲하야는 日本은 中國과 함께 東亞에 잇서서의 平和維持의 責任을 分擔할수밧게업는 것이오、또中國以外에 責任을 난흘者는 업다。따라서 中國의 保全、統一乃至國內秩序의 恢復은 東亞平和의 見地로보아도、日本의 가장 切望하는바다。그러나 中國의 保全、統一及秩序의 恢復은 中國自身의自覺又는 努力에 俟할수밧게업는것은 過去의 歷史가 證하는바로서、現在에 잇서서도 將來에 잇서서도 또한 그러하다。日本은 이러한 見地에 서서 中國側이 萬若、他國을 利用하야 日本을 排斥하며 東亞의 平和에 反함과 가튼 手段에 出하거나、或은 以夷制夷의 排外策에 出함과 가튼 일이 잇스면 日本으로서도 不得已、이것을 排擊할수밧게업다。또 列國側에 잇서서도 滿洲事變、上海事變에 依하야 形成된 情勢를 顧慮하야 中國에 對하야 共同動作을 取하려고함과가튼 일이 잇다고하면 設使、그名目은 財政的援助라고하거나 技術的援助라고하거나를 勿論하고 畢竟、이것은 中國에 잇서서의 政治的意味를 帶할것은 必然의 事로 이形勢가 助長되는때는 드디여 中國에 잇서서의 勢力範圍의 設定、國際管理 又는 分割의 端緖를 圖하는것이故로、이것은 다만、中國에 對하야 大不幸을 招來할뿐만이 아니라、東亞의 保全、延하야는 日本을 爲해서도 重大한 結果를 波及할 危惧가 잇다。따라서 日本으로서는 主義上、이것을 反對할수밧게 업다。그러나 各國이 個別的으로 中國의 經濟、貿易上으로 交涉함과가튼것은 事實上에 잇서 中國에對한 援助가 될것이나、東亞의 平和維持에 支障을 招來치아니하는限、此에 干涉할必要가 업다。그러나 萬若、右와가튼 行動이 東亞의 平和維持를 紛擾할과가튼 일이잇스면 此에 反對할수밧게업다。例하면 最近外國이 中國에 軍用飛行機、飛行場을 設備、軍事敎官顧問、軍事顧問等等을 派遣하며、또는 政治的借款을 起함과가튼것은 結局 中國과 日本그他의 나라와의 사이의 關係를 離間하야 東亞의 平和維持에 反하는 結果를 生하는것이 明白한故로 日本으로서는 此에 反對하는수밧게업다。右方針은 日本從來의 方針으로부터 當然히 演繹될것이나、最近外國이 中國에 잇서서 共同動作、援助等等 여러가지 名目으로 積極的으로 움직이고 잇슴을 보고、日本의 立場을 明示하는것도 徒勞(헛된일)가 아닐것으로 생각한다。』

以上이 天羽聲明의 全文인바、이聲明은 첫재 歐米列强의 對中干涉을 婉曲히 拒否하는것이오、둘재는 中國에對하야 從來의 歐米依賴主義를 버리고 自力更生主義로 進行하야 中國의 保全、統一乃至國內秩序의 恢復을 하되 어디까지든지 中國自身의 힘으로 하라는것을 勸告한것이오、셋재는 歐米列强又는 中國이 叙上의 趣旨에 反하는 共同作戰을 取할時는 日本은 東亞의 平和及秩序維持上、又는 日本自身의 自衛上 이러한 事態를 看過할수업슬것을 表示한것이다。이것을 要約하면 天羽聲明은 日本의 東亞몬로主義를 表示한 一種의 몬로主義다。故로 米國의 그것을 米利加몬로主義라고 하면 天羽聲明은 日本의 東亞몬로主義다。그러고 이 東亞몬로主義가 九國條約으로 表示된 米國의 極東門戶開放主義와 氷炭不相容의 關係에 잇슴은 一見、明瞭할것이다。(續)

石油斷交契機로 英伊關係緊迫乎

外相更迭列國態度

【倫敦二十二日發聯合】英國政界의 新銳이든氏는 三十八歲의젊음으로써 英國外相에 就任하야 大英帝國의 外交를 雙肩에 메고 縱斷的安全保障機構의 確立에 邁進하기로되엇는데 이든新外相은 聯盟至上論者로 알려진이오 伊政府에서도 끗까지 旣定方針을 堅持하고 不讓할 決意라고 보이므로 英伊兩國關係는 다시 一段緊迫을 加할 形勢에잇서서 石油斷交案을 契機로 戰禍가 地中海上에 波及할것이아닌가하는 觀測이 有力하다

【羅馬廿二日發電通】이든氏가英國新外相에 就任하엿다는 報道는 伊太利側을 비롯하야 當地外交界方面에 甚大한 衝動을 與하야 英國이 地中海方面에서逐次 伊太利包圍政策을 取하고잇는데 微하야 同氏가 外相에就任한것은 伊에紛爭이 歐洲에波及할可能性을 激增하는것이라는 印象을 깁게하고잇다

獨逸의見解

【伯林二十二日發電通】이든氏의 外相就任에 對하야 獨逸官邊에서는 可와不可도 업다고 無關心한態度를 假裝하고잇는데 一部政治界의 觀測으로는『이든氏는聯盟中心主義를 表明하고잇고 獨逸은 聯盟의 存在로서 平和를 妨害하는것이라는 見解를 가지고잇스므로 同氏就任後의 英國政府의 態度는 警戒할것이다』라고하고잇다

和協機會稀薄으로 佛國政府前途憂慮

【巴里二十二日發電通】佛國政府當局에서는 이든氏 外相就任에 依하야 伊에和協의 機會가 적어지지 안흘가 憂慮하고잇다 但歐洲의 一般政局에 關해서는 一、이든氏는 다뉴브河相互援助協定主義의 立場에 잇고 一、또 集團的安全機構內의 英佛協定의 進展에 有利하다는 觀測下에 樂觀的見解를 가지고잇다

뭇솔리니首相 巴里試案默殺決定

【羅馬二十三日發聯合】뭇솔리니首相은 二十一日 베네치아宮에 英國大使드라몬드氏及 佛國大使샹브랑伯을 招致하고 伊太利政府는 目下의 情勢에 鑑하야 巴里試案에 對해서는 何等 回答을 發치안키로 決定하엿다는 旨를 通告하엿다

論功行賞朝鮮關係分

【東京電話特通】從來 發表된陸海軍人以外의 陸海軍人과各省官吏貴衆兩院議員等에 對한論功行賞三千六百六十九名은 今日發表되엇는데 그中 朝鮮關係行賞者의 主要한者는 如左하다

瑞寶章一等 朝鮮總督府政務總監 今井田淸德
瑞寶章二等 同 警務局長 池田淸
瑞寶章三等 同 殖産局長 穗積眞六郎
同 同 事務官 田中武雄
旭日章六等
瑞寶章六等 同 通譯官 嚴島二
同 總督府事務官 八木信雄
旭日章三等 同 財務局長 林繁藏
瑞寶章五等 同 事務官 安井誠一郎
旭日章六等 同 事務官 楊在河
瑞寶章六等 同 事務官 筒井竹雄
瑞寶章六等 總督府通譯官 田邊孝
瑞寶章六等 同 理事官 丸山鶴雄
瑞寶章五等 同 事務官 上瀧基
旭日章三等 同 元農林局長 渡邊忍
旭日章三等 同 農務局長 渡邊豐日子

人事·集會

▲宇垣總督 感冒로十八日來靜養中인데二十三日도登廳치안헛다

▲李甯燮氏(天一藥房主人)長女英子孃과崔夏永君의結婚式을二十四日午前十一時府民館에서擧行

에軍兩失地奪還 伊太利軍慘敗!

戰車十臺、機關銃廿八挺、트럭二臺에軍이鹵獲

伊軍戰死者三百五十

【아디스아베바二十一日發聯合】에디오피아政府公表 아이엘將軍 麾下의 에디오피아部隊는 타카제河를 渡涉北上하야 十五日 악숨西方三十哩의 에레다시라지에서 伊太軍右翼을 急襲激戰한結果 伊太利軍에 多大한 損害를 與하야 西方으로 潰走케하엿다 에軍은 엔데、가시레兩地點을 奪還하고 또伊太利軍의 戰車十臺 機關銃二十八挺 트럭二臺 自動車二臺를 鹵獲하고 伊太利本國將校七名을 捕虜로하엿다 이戰鬪에서 伊太利軍의 戰死數百名에 達하고 엔베기나西方의 右翼部隊와 악숨의 本部隊 其他의 連絡은 完全히 杜絕되엿다

【데세二十一日發電通】當地에디오피아軍司令部는 去十五日 아도와西南方 시레地方에서 에國軍의 對伊軍反擊으로 伊太利軍側이 豪한 損害內容을 二十一日 如左히 콤뮤니케로써 公表하엿다

▲戰死者
伊太利本國兵 一五〇人
아스카리土民兵 二〇〇人
▲投降者
伊太利本國兵 一七人
아스카리土民兵 無數

그리고 右콤뮤니케는 에國軍側에 거의 損害가 업섯다는 旨를 附記하엿다

寫眞은 에디오피아皇帝

爆擊機百二臺 米、新造注文完了

【華盛頓二十一日發聯合】米國陸軍省에서는 二十一日 왓드·도글라스航空會社、마틴、會社의 名義로써 爆擊機百三十臺 總價格六百四十九萬八千弗의 新造注文手續을 完了하고 發表하엿다 發表된 要旨는 如左하다

一、會社시아틀、오잉會社臺數十三臺 種類大型(哨空機)總價格未定

陸軍省은 또近近追擊機의 大量新造注文契約을 發表할려인바 米國空軍의 現有勢力은 如左하다

一、現有軍用機總數 一、一九六臺
內戰鬪機 八三九臺
建造中인것 三五七臺
(一九三六年中에 完成될豫定)

피트맨氏演說 포스트紙攻擊

【華盛頓廿一日發電通】워싱톤포스트紙는 二十一日의 社說에 피트맨上院外交委員長의 演說에 對하야如左히 痛擊하엿다 피트맨氏의 演說은 米國의 平和維持에 專念하는 이약이로 듯기어렵다 上院議員中에 如斯한 無責任한 暴論을 하는者가 잇는것은 놀랄수박게업서 遺憾을 마지안는다

데비스米全權 南瑞西를旅行

【倫敦二十一日發電通】데비스米軍縮首席全權은 二十三日 夫人及필립스國務次官과함께 南瑞西의 그스카드에 크리스마스旅行으로 出發하야 十日間 滯在하기로되엿다

八面鋒

◇軍縮會議는 最大限共通量과自主的宣言案의 衝突대로 開店休業。

◇曆書를보면 新年 一月六日은 小寒節이자 土日이요 張이오 開니 再開日로는 잘바든날。

◇是非의一方은 辭職하고 다른 一方은 外相의자리를 與하야 榮轉하고。

◇한內閣에서 同鼎食한은 閣僚의運命도 이러하거든 國際盛衰야 말해무엇하리오。

◇一寸未滿의 조개잡이 禁止로 漁村窮民이 못살겟다고。

◇一寸에서 一分의過不足마생기면 한쪽의生과 다른쪽의 死가 判明되는날。

不再錄號外發行 金泉朝共事件으로 本報는今日不再錄號外를發行하얏슴니다

試驗期의 頭腦過勞에!

疲勞한머리를더그以上酷使하면 能率이올나갈줄아십닛가?

頭腦疲勞恢復藥

ノーシン (노 ─ 신)

工夫中에머리속이압흐고……머리가몽롱하고……氣分이헌클어지고……燥急해지는……………… 이러한狀態로더욱無理하고工夫하고잇더라도結局充分한記憶과思考力을發揮할수는업다。그것은頭腦가激甚한疲勞에若楚를밧고잇는까닭이니곳頭腦疲勞恢復藥을줄때다。

ノーシン에는頭腦의疲勞를爽快하게恢復식히는獨特한藥効가잇다。이런때는ノーシン을곳服用하면疲勞한머리도 分明하고爽快하게되며 工夫의能率을 百%로 發揮할수가잇다。

ノーシン은効力이빨느고確實하야서 惡作用이 업는 完成된 綜合的頭腦藥이다。더구나價格이至廉한것은누구나學生諸君의座右에常備할수잇는適當한理想的藥이다。

主効
頭腦過勞・頭內朦朧
眩暈・精神憂鬱
頭痛・偏頭痛・齒痛
胃腸에無害

藥價 .30 .50 1.00 2.00 錢

☆全國各藥店에잇슴

發賣元 荒川長太郎合名會社

若草映画劇場 電本五二五四番
三十一日新春特別映畫豫告 新春特輯! 封切映畫懸賞
大都映畫 劍雲龍虎黨
化石人間
ジャジャ馬と坊や 佐久間妙子 大山デブ子 島田文郎 助演
安くて面白い

桃花劇場 麻浦桃花洞 電(龍)二○三一
◇十二月二十一日부터大公開
◇파라마운트社超特作 全發聲日本版
白馬王國 全八卷
大名歸鄕 全十卷
◇獨逸우파社超特作品
時代劇 구제를求하는者 全七卷

朝鮮劇場 仁寺洞 電光三三二
松竹키네마社超特作全發聲豪華版
決死的大冒險巨壯痛快映畫
大飛行船
次週豫告 松竹名畵

中央館 永樂町 電本二二三
來る廿日特別名畵祭
女の友情 全篇五卷
おせん 全拾卷
新興キネマ東京撮影所超特作
大阪朝日新聞連載

第一劇場 電光一七五二
十二月二十四日晝間부터
年末特別奉仕週間
渡世三世相
우리어머니
SOS救助信號

學務局首腦部의 私學强團束政策

連日閉門秘會하야徹底立案

"教員素質도向上"

총독부 학무국에서는 수일래로 국장이하 관계과장 시학관등 학무당국수노전부가 학무국장실에서 수차비밀회의를열고 학무행정의 쇄신(刷新)책에대하야 중요한회의를 열어오던다한다 이번회의를 열게된동기는 총독부 학무국과 지방 학무당국의 행정사무를 일신하야 속출하는 교육계의 문제를 일소하기위한 것이라한다 그런데 이번회의에서 토의결정할문제는 학무행정간부문에 미치어 사립학교와관공립학교의 통일적감독을 하기위하야 사립학교의 감독을 엄중히 할것은물론 교원령 또는 여러가지 학교행정취체교측의개정을 단행하야 감독권의확립을 도모하며 또 교원의 소질향상을위한 시설을 확충하는외에 재래의사상선도의 방식을 고치어 국체명징(國體明徵)과경신(敬神)사상의 고취(鼓吹)를 적극적으로하야 재래와가티 단적으로적색사상의 배격을하는일은 업게하야 실천적으로 사상선도의효과를 엇게한다는것이다

이와가티 총독부당국으로서는 무엇보다 중요시하는 조선교육행정과 교육정책의 실시에잇서 금후 학무행정의 복잡화에따라 중앙과 지방의련락을 긴밀히하는 조직적감독이 필요하다하야 이번에 중요회의를열고 협의를 하게된것이라한다

"스파이"徹底取締

國際政局緊迫과當局의對策

警憲間聯絡을主眼

최근국제정국이 미묘하게 움직이며 특히 극동정세의 이상한변화에 따라 각국국제『스파이』의 활약이맹렬함으로 내무성에서는 각부현 외사과장과 외지(外地)외사경찰당국자를모아서 일전에 국제『스파이』취체강화책에대한 협의를 하엿는데 총독부에서는 경무국부산(富山)사무관이 출석하야 회의에 참가하엿다가 이십이일에 귀임하엿다 그런데 이번회의에서는 내무성을 비롯하야 각부현과 외지경찰간에 국제『스파이』주체에대한 露骨한 련락을 긴밀히하는일방 한병대와도 항상련락을 긴밀히하야 이것의취체를 강화할것을구체적으로협의 하엿다한다

又復熾烈되는 仁川永普紛糾

【仁川】설립자대교장간의 알륵으로 오래동안 분규를계속하든 인천영화보통학교는 본년일월에 영정(永井)부윤의 조정으로 당시교장 황문주(黃文周)씨는 위로금 삼백원을 주어서 퇴직을 시키고 설립자김태진(金兌鎭)씨는 매년삼천원식을 동교적립금으로 제공한다는 조건을 부치어 무사히해결을 식엿든것인데 그후새로부임된교장김시련(金時鍊)씨도설립자와의의견이 일치되지못하야 부임한지 몃달이못되어서 사직을하고 말엇다 이와가치 설립자와 교장사이의 알륵을 거듭하는 영화학교는 필경 무교장상태로 통제를 하여갈수업슬뿐아니라 설립자 김태진씨는 전긔 약속을 리행치아니함으로 동교직원들은 설립자의 태도에 분개하야 총사직을 하려고하는 것을 알게된 인천부회의원은 지난 이십일일 부회가 끗나자 김태성(金泰性)의원으로부터 영화학교설립자 김태진은 부당국과의 계약을 리행치 아니함으로 부당국으로서 방임하여 둠은 너무나 무성의하다고 일장론박이 일어나자 김유복(金允福)의원이 또한 설립자와부당국의 태도에 대한론전이 계속되자 장광순(張光淳)의원으로부터 자긔 개인으로서설립자김태진씨에게 재교섭을하야보아 이것이파렬되는때는 자긔가전책임을지겟다고 성언을 하엿다는바 이로부터 문제의영화학교는서광이 빗침이라고 일반은 기대하고잇다한다

大京城을跛下에

出現忽沒튼女賊行狀

家庭婦女를專門으로詐欺

取調따라罪狀續出

지난이십이일밤 열시쯤되여삼판통(三坂通)일백구번지 김태봉(金泰鳳)의집에 우연히 드러갓다가 그의고발로 마츰내 소관 룡산서(龍山署)원에게 붓잡혀하로밤 간단한취조를밧고 이십삼일아츰 범죄관내인 종로서(鍾路署)로넘긴 계집도적으로 유명한 애꾸눈이에 곰보딱지 신복순(申福順)(二七)은 취조에 딸아서 놀란죄상이 련거퍼 드러나는중인데 그중에는 혹은 미국(米國)싱거·매신회사를 팔고 도라다니며 때로는 검사(檢事)의 안해, 녀교원, 또는전도부인이라 거즛일캇고 지난번 체부동(體府洞)류성도(柳聖道)의 집에들어가하든짓 이상으로 엉뚱한짓을해서 재물을 횡령한금을 속여빼앗는등 매우교묘한 수단이 하나둘이 아니여서 취조하는 경관도 다시금 놀라고잇다。

즉 멋가지례로는 작년 섯달 어느날에 시내광희정(光熙町)최옥순(崔玉順)(二七)─假名─의 집에 드러가서 자기는 천주교고아원(天主教孤兒院)의 전도부인으로 잇는터이데 그곳에 침모로 소개할터이니 『당신과 가티 바누질 솜씨가 얌전하고 알뜰한처지에 그처렵잇다는것은 아까운일입니다』해서 최옥순이가 생명과 가티 애끼는 재봉틀을 그로하여곰 들게해가지고 천주교 고아원으로 향해가다가 다옥정(茶屋町)어떤 집압호로 가서는 자기가 가지고 잇는 재봉틀이 그대것보담더조호니 자긔것과 바꾸어가지고 고아원으로 가야 바누질이더 얌전히 잘될것이라고 달게꾀이는바람에 깜박속아서 주엇든바른이것을 바다가진채로 그집뒷문으로 빠저나가서 이내자취를 감추고말엇고

이보담 압서 작년정월 초닷새날깨는 수송동(壽松洞)팔십일번지 방순정(方順貞)의 집에드러가서 하로밤자기를 청해가지고 자는동안에 그집식구들이 끈히 잘는틈을타서 장농을 뒤저가지고 현금、옷가지들을 몽땅 훔처내가지고내뻬고 다시그보담 훨신압서서는 본지에기보한바와 가티 지난 소화사년십일월이십사일 오후 여덜시쯤되여 련지동(蓮池洞)백륙십구번지 문심자(文心子)의 집에드러가서 마취약을 복보하는진귀한 약이라고 속여먹인후 외칩안식구가 혼도되는틈을타서 금부치시계 현금구십일원오십전등을 살며시 훔처가지고 달어나바렷다는 것이다 이무서운조선의『미세스·판·발짠』은 서울을중심으로 온갖흔동에서 례입는수로옷을훔하며 계속적 으로 압서 적은 긔긔묘묘한 가진 수단을 다기 우려가지고 도적질을하여 사오년동안이나 경찰의날카로운눈을 피해나려오다가 드듸여 못된운이 다해서 체부동 류성도의집에서 사기한것을 마지막으로 붓잡히고만것이다。

그리고 경찰의 문초에 딸어서는 한여시 신출귀몰한 범행과 아울려 허다한죄상이 듬어날것으로보인다한다

◇신 복 순

假醫師送局

지난 아호렛날 시내 룡산서(龍山署)에서 관내에 호러저잇는 의사들을 일제히 취체하다가 뜻밧게 붓잡게된 함남영흥군(永興郡)태생으로 시외룡강면 아현리(龍江面阿峴里)일백이십사번지 가짜의사 삼성의원장(三省醫院長)김창룡(金昌龍)(三七)은 그동안 취조가 끗낫스므로 오는 이십사일 의사취체규측위반、사기(醫師取締規則違反、詐欺)등죄명으로 지방법원 검사국으로넘기게되엿다한다。

列車便所서縊死

【奉天二十三日發電通】이십이일 오후여섯시쯤해서 평천(平泉)을 떠나 금주(錦州)로 향하는 렬차가 조양(朝陽)역에 도착하기직전에 동렬차변소안에서 목을매여 죽은일본인 청년한명이 잇서 조사한결과 그는 제오군관구 군수처 평천파출소(第五軍管區軍需處平泉派出所) 고원좌좌목장행 (佐佐木長幸)(二八)으로 판명되엿다

동인은 최근에 극도로 신경쇠약이되야 친우와가티 고향으로 도라가는 도중에 렬차안에서 이처럼 죽은것이라는데 이로서 렬차안에서 목매여죽은것은 처음일이라한다

市內四普校改增築 追加豫算府會議 二十四日에召集

경성부에서는 소화십년도의 인현(仁峴)어의동(於義洞)혜화(惠化)의 각공립보통학교 증축개축비용과 정동공립보통학교(貞洞公普)기지 린접지와 신축할새보통학교기지를 사드릴 비용으로 이십오만원을 교육공채(教育公債)를 기채하려는 안을 토의하기위하야 이십사일에 제이 교육부회(第二教育部會)를열리라한다

이와전후해서 역시 심상소학교와 녀자실업학교 교사증축기타의 비용으로 이십구만원을교육공채로 기채하기위하야 제일교육부회를열고 제륙회공채조례를 설정하기위하야 부회(府會)도 열리라한다

乳菓滋養の親玉 松の實キャラメル

運動競技

新京의模範競技 三選手猛躍 "컨디슌"極히不良

【新京支局電話】世界올림픽氷上代表들마저 열리는 模範競技會는 二十二日午前九時四十分부터 富地링크에서 女子千米레-스를 비롯하야擧行한바이날酷寒과氷質關係로 『컨디슌』極히不良하야好記錄은 作成치못하엿는데 그着順은 五百米에一着張祐植、二着李聖德、五千米에一着金正淵、二着李聖德으로서 朝鮮選手가 모조리 一着을 占하엿다 그리고千六百米릴레이에는 올림픽팀이 三分八秒六으로一着 滿洲팀은三分一八秒七로 二着되엿다

百米背泳世界新記錄

【시카고二十一日發電通】米國『기베ㅡ』選手는 지난十一月十日 獨逸의『뿌이스로ㅡ』에서 百米背泳에 一分四秒九의 大記錄을지엇고 뒤이어 二十一日에는 當地競技會에서 百米背泳에 從來世界記錄을 突破하는五十七秒六의 驚異的 新記錄을作成하엿다

白狗俱樂部 幹事會決議事項

白狗氷俱樂部幹事會는 二十二日午後五時부터 朝鮮體育會館에서열고 다음의事項을 討議決定하엿다

一、第五回京平氷上對抗戰은 來月十一日에 大同江에서 열릴豫定이엇스나 神競氷上大會日字와相値됨으로 十四日에開催할것을 平壤鍊光俱樂部에交涉할것

一、京城、平壤、新義州、江界等의四都市對抗氷上對抗戰은 一月十七日에 同俱樂部와朝鮮日報社共同主催로擧行할것

一、同俱樂部氷上記錄會는 一月七日이나 八日에開催할것

一、同俱樂部의主將으로 金容植君이 被選

一、今後 同俱樂部員은增募할것

一、第四回全朝鮮中學氷上大會는 一月十八日에開催

一、一月十一、二兩日淸凉里링크에서 열릴朝鮮氷上豫選에出場

一、一月十九日의 全朝鮮選手權大會에出場

一、二月二日의 朝滿對抗에出場

"올림픽旗由來"

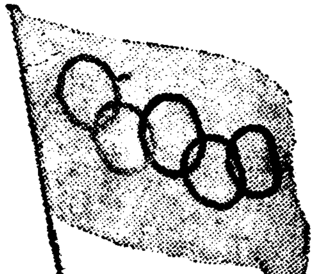

흰바탕에 左便으로부터 靑、黑、黃、綠、赤의順序로 다섯개의輪環을 連結한 올림픽의마크는 엇더한 由來를 가지고잇는가? 靑色은 歐羅巴、黃色은亞細亞 黑色은 亞弗利加、綠色은濠洲、赤色은南北亞米利加를 象徵하고잇는것인데 最近 國際올림픽委員會에서는 人種差別을 惹起할것을 두려워하야 色彩에는 特別한意味가업다고 說明하고잇다 이『마ㅡ크』가 選定되기는『스톡호름』에서열린 第五回올림픽大會로부터二年後인 一九一四年에 佛國『구-벨탄』男爵이 發案하야그해 六月十四日巴里에서열린 IOC總會에自製를 던저서 만든 五輪旗五百枚를 各國委員에 披露하고 其翌日의IOC創立二十週年記念式때부터 正式으로 올림픽旗로 使用되여왓다 그後一九二〇年『안트와ㅡ프』서열린 第七回올림픽大會때 白義旗로부터 五輪를 繡纈하게 刺繡한旗를 보내는데 其後로 이旗는 每回올림픽開催地가 保管케되며 現在에는 第十回올림픽大會때의『로산젤스』市長이 保管하엿다가 明年伯林市長에게 讓渡하기로 되엿다 (寫眞은 올림픽旗)

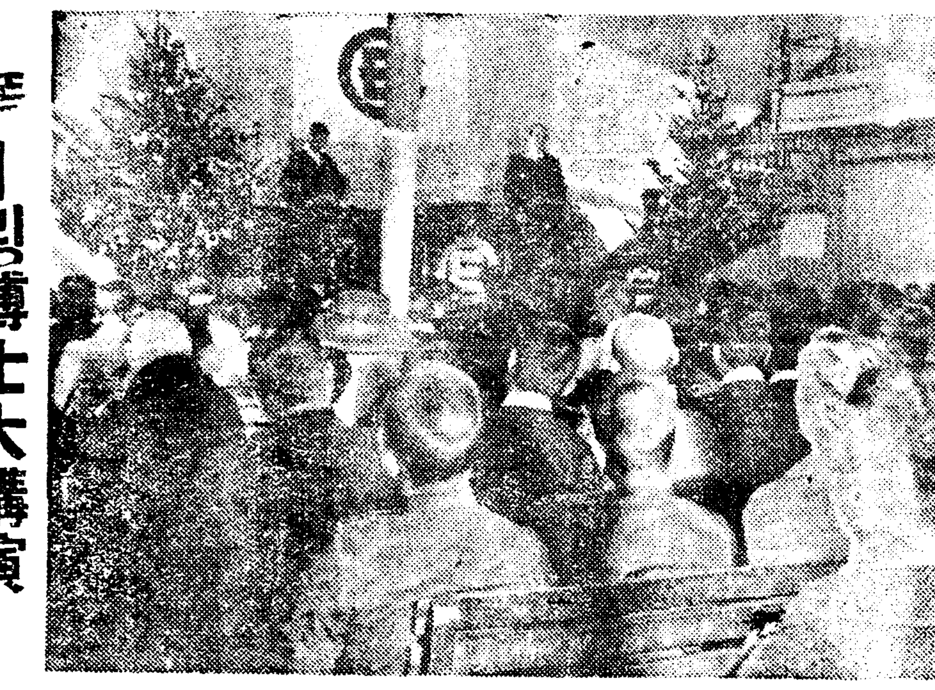

쫄ㅡ링博士大講演

기독청년면려회(基督靑年勉勵會)세계 련합회장 쫄ㅡ링박사의 강연회는 이십이일오후 두시반부터 시내 인사동(仁寺洞)승동(勝洞)례배당에서 열리게되엿는바 청년면려회조선련합회장 조희염(曺喜炎)씨 사회와 구세군악대의주악으로 시작하얏다 동박사의 강연은 두시오십분부터 동세시오십분까지『세계청년운동의 대세』라는 제목으로 도도(滔滔)한시간동안 대웅변을 토하엿는바 내용은 현대에잇서 각국의 정치인물을 중심으로한 청년운동의 맹렬한것을 설명한후 기독청년으로서 금후의 전진할 방향을 지적하야 만장청중에게크다란 명감을주엇다 그리고끄트로 면려청년조선련합회로부터 박사부처에게 기렴품 증정이잇슨후 근래에드믄 대강연회는무사히 폐회하엿다

釜山赤勞組事件

四十四名을送局

海港密使李某가中心

廿三日解禁】소화칠년 적색로동조합 부산지방 최고협의회를 중심으로 교유로농자 조합운동과 련락하야 공산주의동지를 획득키에 비밀히 활동중이든 경남 김해군 대저면도도리(金海郡大渚面桃島里) 김태영(金台榮)(二〇)등일파의 『그룹』이 조직되여잇는것을 부산경찰서에서 탐지하고 지난칠월사일에 김태영이하 십사명을 검속취조한결과 로서아해삼위로부터 파견된 리광조(李光照) 중심으로 조선공산당재건을 목적하고 동지를 규합하기에 활동한 사실이 탄로되엿스므로 경남경찰부 고등과에서 이래 엄중취조해온 끄테 드되여 그취조가 끗나여 지난 십팔일에 김태영등 열여섯명은 귀소、이십명은 귀소중지 여덜명은 귀소유예의 의견을부처서 부산검사국으로 넘기엿다한다 한때는 경남지방은 물론 멀리 경성까지 대검거의손이 퍼저서 일백수십명을 검거하엿든 사건이라한다

米國의除夕을 日本에서感得 實況을放送할터

【東京電話聯合】일본 방송협회(日本放送協會)에서는 오는삼십일일밤에 제석(除夕)의종(鐘)을 『아메리카』전국에 방송하기로하엿는데 그회레로서 미국으로부터서도 세말풍경을 방송하여온다 시간은『산프란시스코』의 삼십일일밤 열두시임으로 일본시간으로하면 초하룻날 오후네시가된다 장소는『뉴욕』의『브로드웨ㅡ』와『산프란시스코』의 시장일부로선정된다고한다 미국에서는 그믐밤에는 열시경부터 각교회의종이 일제히울리면 시민들은모다 집웅나와 라팔을불고 『테푸』를던지면서 아이들처럼뛰고논다 이러한 실황방송을 일본에서 듯는것은 이번이처음인데 방송국에서는 만반준비를하고잇다

四十年間貯蓄한 親父돈窃取豪遊

四千五百圓으로高飛할꿈까지

仁川에沒廉한悖子

【仁川】사십삼년간 로동하야모은돈을 유흥비로 소비하라든자식이잇다 지난이십이일 오전한시경 련말경계로 일체검색을하든것헤류정(柳町)소화식당(昭和食堂)한구석에서 녀급 오륙명에게 백이십팔전센트의『서비스』를 를바드며 호유하는청년이 잇섯다 그행동이 수상함으로 강전(岡田)형사부장이 그의신체를수색바든과 현금오백여원을 가젓고 또한식은(殖銀)통장에 사천원입금되여잇는것을 발견하야 그즉시인치취조한결과 그는류정이백십오번지박인선(朴仁善)의 외아들 봉학(鳳鶴)(二〇)으로서전기금전은 그의부친이 사십삼년전십칠세부터 역무(力武)정미소인부와 십장으로 근검절약하야 저금하고 그동안은 장족에긔하느니허두어든것을 그와가티 절취하야 전액사천오백칠십칠원오십사전중에서 오백칠십칠원을 차적모던형양복을 사입고 하로질탕히 유흥한뒤에 사천원을려비탕아 어대로멀리가란든 것을 체포한것이다 그의부친은 경찰서에출두하야 눈물을흘리며 사십여년의 고혈을 찻게된것을무한감사하얏다한다

天氣豫報

大陸高氣壓은 黃河、揚子江사이에잇서 七七八미리를 보이고잇스며 國境中部는 七八〇미리를 보이면서 漸次로 氣壓은 日本方面에 나저저잇스나 小靑島附近에 弱한 低氣壓이 생길듯하다 滿洲와朝鮮一帶는 大槪 晴明하고 湖南地方은 날이흐리며 小雪이잇다 치위는 一般的으로 暖和하여젓다 日本內地는 大槪天氣가 조흐며 東北地方以北은 北西의 季節風이 强하야저잇스며 각금각금 小雪이잇다

豫報 今夜 京城地方은 小雪이 잇슬터이나 바람은 그다지불지안허 大體로 天氣는 맑을터이다 그러나 한때는小雪이 내릴지도 알수업다

明日同上

昨日最高 零下 五度四
最低 同 一三度六
今朝最低 同 一二度九
今日正午 同 四度七

漢城銀行

림질 ネオチリン 네오지린
可效的新藥 京城本町四ノ一二六 株式會社 木村藥房 兵庫縣細川 株式會社 山本製劑所 全國藥店百貨店에잇습

開業三週年紀念謝恩 二割引宣傳 (一月十日迄)
(壹個年間無料修理券添付)
短靴 判皮 ツキ品來 ボスク皮短靴 同皮 靴
九圓七十 五圓五十 十二圓 十圓 十五圓 品
京城中林洞七十八番地 二見洋靴店 電話本四七六七番
(地方注文代金引換先金送料無料)

クラッキーシャープレ 陶器(テーブル)

朝鮮鐵工所 京城スプリング製作所 京城府中林洞239 電話本局 8 6 3 三四四四

昌信旅館 京城貫鐵洞一三六 電光二四六二番

恩給 長期低廉 他에比較事無 利用하야便利 特色은照會하심 京城府橋南洞一六〇 鄭商會

效力本位 皮膚病退治 데ㅡ무水
●말롱●음부습진●무좀●옴●태독●부스럼●부진물은대●가려운대●부룸●헌어룩레이●버짐●전풍●액취●여드름●주은깨●동가중●졸●肛門쥬●진물은대●薬괴칠터난대●터진대●어러터진대●살거친대의皮膚病一切에使用하야서쓰리지안코압프지안코눈에안
안되고끈적안코、냄새안나고、用法簡便으로빨니낫는데-ム 水價二十錢、三十錢、五十錢、一圓、二圓 全國各藥店에잇습 東京市芝田村町 大阪天王寺石ケ辻町 東京藥院

偉大한二大工業依賴합 돈버리 조흔家庭工業
最高의會社意義잇는大事業入進
第一 ... 第二 ... 內外貿易 大阪市西區四ツ橋西通二 株式會社

好職業 不景氣와失敗는업다 福榮本舖 大阪天王寺區東ヶ芝町

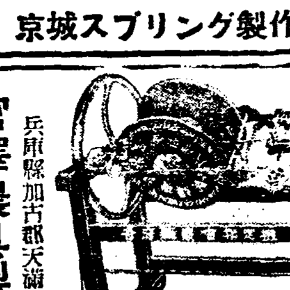
宮澤式製繩機 漁網用 仕上毛切付各種 動力用 細繩專用 宣傳中原價提供 特約店募集 兵庫縣加古郡天滿 宮澤農具製作所 振替大阪八六六九一

筆生 生勤人婦女子最適한内職 詳細通知 大阪天王寺區寺田町 盛文社

穀物膨脹機 돈버리大王 ケーオー式 開口一發!! 五合의米가八升으로膨脹 製菓用·食用·養鷄飼料 昭和年代의돈버리大王 機械는ケーオー式!! 特約店大募集(特約에는旅費負擔) 說明書進呈 製造元 大阪市西成區山王通五丁目 鐵部工所 電話天下茶屋一二一四〇 振替大阪九九六一

京城中林洞一五五 大陸고무工業株式會社 電話本局(2)三三八一番 振替口座京城一二一八番 專務取締役 李圭元 元祖 고무靴界 大陸고무 總販賣部 京城鍾路(舊裁判所前) 電話光化門七六六番 振替口座京城七三三三番 總販賣部支店 京城南大門通四丁目(南大門市場越便) 電話本局(2)七五四番 振替口座京城三七七五番

外科 X光線 京城鍾路三丁目十六 (入院室完備) 医学博士 鄭求忠 電話光化門六八五番

치질 肛門病科 專門 東光醫院 大田本町一丁目 (電話四九番) 柳東鉉

腫氣 靑山膏 에옴 히벅고

원료물감 染料藥品 京城南大門通四丁目(南大門電車停留場前) 合資會社 福壽洋行直賣部 振替口座京城九三四番

고추가루 商標 千壽 釜山府草梁町 金千壽商店製粉部 電話二八二一番 振替釜山一五三五番 時價表請求하시면 送呈하겟습니다

冬物洋服品揃 羅紗製品 卸問屋 限商店生地見本相場表進呈 大阪市谷町一 石尾仁本店

鋸製造卸 大工道具 卸値段表進呈 大阪市東區神崎町四一 武村製作所 電話東八一七番 振替大阪七七七番

現金問屋 冬物品揃 毛メリヤス 手袋·沓下 オーバセータ 大阪市東區南久太郎町四丁目心才橋筋 合名會社 佐野繁商店 電話船場四〇一九 振替大阪六九六三番 (相場表進呈)

새해도불과멧칠 설준비는어떠캐
집안도치우고세간도정돈하야 긔분부터새롭게하자

새해라 새해라 하더니 새해도 아프로 겨오 한열헤밧게 더 남지 안 하얏습니다。 귀여운 애기네들이 한살 더 먹는것은 대견도 하시려니와 어른들은 스스로는 한해나마 더늘거 섭섭한 마음이 끄지 업스시오리다。 그런데 우리네 가정에서는 아즉도 음력설을 위주하오나 대세의 소치로 양력설이 점점 더 홍왕해지는것 갓습니다。 늘그신네는 설조차 넷것을 직히지 못 한다고 개탄하시겟지만은 그야 그러케 되는것이 당연한 노릇이옵씨다。 하여튼 양력설에도 손님이 오고 가고 한참 떠들석하게 됩니다。 그만큼 집안이라도 치워 노코 세간이라도 정돈해 두어야 합니다。

요사이 날이 치우니까 집안을 치우더라도 날리는 수가 만습니다。 그래서 대문간이나 수도ㅅ가에는 쓰레기가 엉어 붓고 마루에는

몬지가싸히어

잇게 됩니다。 본래부터도 그러케 해 놋는 것이 조흘 것은 조금도 업지요만은 더구나 새해인사로 손님들이 차저 오는 데는 아조 모양이 수통스럽습니다。 새해라는 『새』ㅅ자의 긔분을 좀 도읍기 위해서 라도 집안이 깨끗 하여야 오는 손님이나 대접하는 주인 이나 다 함께 유쾌합니다。 그뿐이 아니라 창우로 천장으로 거무줄이 얽히고 껌엄이 안즌것도 이김에 떨채를 대어서 전부한번 떨어 보시는것이 어떠습니까? 또는 치운 바람에

무엇을댓다가

빗슴때를 언고 쏘흔 세간들도 이김에 한번 정돈을 해보시는것이 어떠습니까?

×

세간은 정돈만 해서 노하도 오히려 부족합니다。 이왕지사로 손을 댈 바에야 거긔도조금 그럴듯 하게 새해의 긔분이떠돌도록 해보아야 합니다。 그러타고 결코 돈을 펑펑드리어 꾸민이라도 사다노라거나 그림장이라도 부치라거나 무리하게 주문하는것은 결단코 아니올시다。 잇는세간 그대로를 가지고라도 조금산뜻하게 또조금간조롱하게 노하두어도 아조훌륭 하리라고 생각합니다。 그야물론

새해다운장식

을할여유가 잇는 다음에야 안할것이 무어잇겟습니까 만은 그것은 제이차 제산차의 문제외다。 우리 아낙네 들은 그저 이층장 삼층장 의거리 체경을 사시 사철 그식이 장식으로 늘어 놓음만 알엇지 철을 딸아 령절을 딸아 세간을 마처 노흘줄은 도모지 모른십니다。

×

그외에도 오고 가는 손님네를 쓸쓸하니 그대로 돌려 보내기란 퍽 섭섭한 노릇이 아닙니까? 녜로부터 음력설에 세배ㅅ상을 작만해 놋는 것도 오로지 그런 관계가 아니겟습니까? 음력설에 차리든 세배ㅅ상을 양력설로 옴기어 오더라도 못 쓸 일은 업슬듯합니다 더 조흔것이 아니라 적의하게 그야 넷 세배ㅅ상을 꼭 본바더 생각하셔서 좀더

간략한방법을

취하시는것도 무방합니다。 양력설이라고 푸대접하지 마십시요 이로부터 그설이 우리설인데 푸대접이 말됩니까?

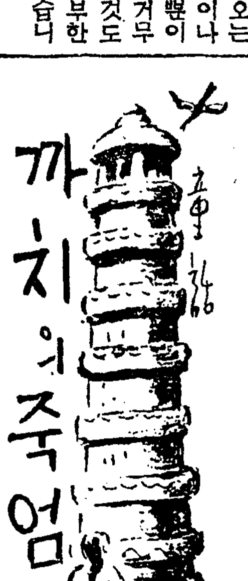

까치의죽엄 ❷

金相德

『이 큰절깐에 어린색씨가 혼자잇스니 웬셈일까 암만해도 수상해 도모지 무시 무시한데』

이러케 민철이는 이리궁리 저리궁리 하노라고 잠이오지안어서 더무섭고 금방문을 열고 무엇이 뛰여들어오는것갓고 등에 물을 끼언는것가티 오싹 오싹 소름이 끼치는게 점점 눈이말똥말똥해지지 잠이 오지안는데요。

이러케 고생고생 하다가 어떠케 잠이、어렴풋이 들엇는데 버란간 가슴이 묵직—하고 답답해서 눈을 번쩍 떠보니까、보기에도 끔찍한 큰구렝이가 몸에 칭칭감겻드래요。

민철이는 고만놀래서 씨근씨근 하면서

『아이구 이게 웬일요 날살려주』

하고 소리를 질르니깐、

『에나는 네가 활로 쏘아죽인 구렝이의 색씨다 남편 원수를 갑흐려고 하는것이니 그리알고 네생명을 내게 밧처라』

하고 구렝이는 더힘잇게 칭칭감겨지드래요。

이말을 들은민철이는 인제는 꼼짝업시、죽은줄알면서도、

『네 남편의 원수를 갑는것도 조치만 좀생각을해봐라 그까치가 불상하지안호냐 죽는것을보고 그냥 지나갈수는 업섯다、내가 죄를 젓다고는 조꼼도생각지안는다 나는지금 서울로 과거를 보러가는 길이니잘못햇다 하드래도 좀 용서 해주기바란다。 과거나 보고나서는 어찌하든지 재발 이번만은 노아다고』

하면서 민철이는 땀을 뚝뚝 흘리면서、애걸 애걸 빌어보앗드래요。

그 구렝이도 민철이 말을 듯고는 스르르 풀어지면서、

『그럼 용서하지요、당신이 그런마음이 잇는것처럼、나도분한 마음이잇서서 그래든것이지요、그러치만 잠간용서해주는것이지 아주그냥 가라는것은 아니요。 내일새벽에 이절깐마당에 서잇는 열칭탑우에 걸린종을 세번만울리서요、그치 안호면용서할수업소、만약 종소리가 세번이나면、나는당신의 목숨을 아주 용서해줄터이니 그리아시요』

하드니 구렝이는 어데로인지가버리드래요

민철이는 겨우살아낫는가 생각해보앗드니 듯기만해도 겁이나고 어려운소리를듯고걱정이돼서 마당으로 나갓드래요。

『대체 탑은어데잇고 종은 얼마나 노피달려잇슬까』

하고깜깜한 절간마당을 살펴보앗드니 깜깜한 중에도 하늘을 찌를듯이、서잇는것을보니 아마 이것이 탑인듯 생각되드래요。

『야 인제는 꼭죽엇지 별수가 잇나 저러케 놉흔 꼭대이에가 종이달러잇스니、누구재주로 저종을친담、하나님이나 치실수잇슬까』

민철이는 하도 기가매켜서 헛히 탑꼭대이만 처다보고 잇섯드래요。

이때 버란간에 열칭탑우에 매달린종이

『뗑』하고 울리드래요。

민철이는 너무도 신기해서

『애 이게 무슨소리냐? 이게종소리지? 참조타 또한번』하는데 또

『뗑』하고 울리드래요。

『아이구 조와라、또한번만』하고 마음을 조리고 잇스러니깐 또한번、

『뗑』하고 세번째 울리드래요。

민철이는 조와서 춤을출뜻이조와하면서 탑압흐로 밧삭가서살펴보앗드니 까치한마리가 입이깨저서 피를흘리고 넘어저잇드래요。

『아이구 애까치야 네가 이종을처주나、대단히 고맙다』하면서 쓸어저잇는 까치를 집어서 가슴에다 품고 울엇드래요。

『까치야 나를 죽이지안케하느라고 네가 이모양이 됏구나』

하고 민철이는 우니깐 까치는

『까악 깍 하드니 영영죽고 말드래요。』

그래민철이는 가엽슨 까치를 절엽에다곱게무더주고는 서울와서 과거를 잘봐서 놉흔 벼슬을 해 가지고 잘살엇는데 언제나 까치생각만은 이저버리지 안트래요。(끗)

一九三五、十一、二九

(朝鮮傳說에서取材)

동지ㅅ날
봄소식의전갈
언제나잇는팟죽이지만 정들기는새알심이

슴무사흔날이 동지(冬至)ㅅ날 입니다。 팟죽을 끄리섯습니까? 동지ㅅ날 팟죽에는 반듯이 새알심이를 너허야 되고 또 그 새알심이는 나히ㅅ수대로 먹어야 합니다。 당지나히ㅅ수대로 먹지 안는다고 무어 다른 탈이 난다는말은 업스니 비위에 댕기시거든 마음껏 잡수서도 무방합니다。

그런데 동지란 별날이 아닙니다。 밤과 나지 서로 길엇다 짤럿다 하는데 나지 재일 긴날을 하지(夏至)라고 하고 밤이 재일 긴날을 동지라고 한답니다。 그러면 하지는 대단치 안케 아는데 왜 동지만은 그러케 떠드느냐고요? 하지가 지낸뒤부터는 차차 밤이 길어 가지만 동지가 지낸뒤부터는 그 반대로 차차 나지 길어 가는데 녯사람들은 거긔다가 다시 음양을 부치어서 하지는 음으로 향하는 대목이되고 동지는 양으로 향하는 대목이라고 본 까닭이라나요。 넷사람의 음양지설이야 우리가 알 까닭이 잇습니까? 동지가 오면 봄도 차차 가까워 올뜻 봄소식의 전갈 하넘으로 보아서도 우리도 동지를 푸대접하게는 되지 안습니다。 그런데 동지라고 왜 하필 팟죽을 쑤어 먹는지요? 먹으면 또 그냥이나 먹을 일이지 왜 대문에다가 뿌려서 보기실케 얼어부칩니까? 녯도 녯날 중국땅에 어떤나라의 왕자가 성미가 나뻐고 고약하얏는데 팟죽을 면괴하얏드랍니다。 그 왕자가 동지ㅅ날인지 그입시인지해 죽엇는데 죽어서까지 악귀가 되야 가지고 백성을 귀찬케 하드랍니다。 그래서 동지ㅅ날은 팟죽을 쑤어서 대문에 뿌려서 그 악귀를 먹이어 쪼찻답니다。 그러케 팟죽을 쑤기 시작한것이 고만 동지ㅅ날로 팟죽날을 맨들은 모양입니다。 그러나 그것은 전설뿐、학자님의 설명은 조금 달릅니다。 그네들은 동지ㅅ때쯤 악역이 류행하기 쉽고 팟죽은 독을 제거하는 음식이니까 동지ㅅ날 팟죽을 먹는 습관이 생기엇다고 하는 것입니다。 뉘 말이 올흔지 누가 압니까? 일년에 한번쯤 팟죽도 먹어보는것이 조흘것이라 더퍼노코 팟죽이나 한그릇 먹어 그뿐이 아니오릿가? 그런데 음력으로는 동지ㅅ날이 왓다 갓다 하지만은 양력으로는 일정합니다。 섯달 스무이튼날이나 사흔날입니다。 금년은 스무사흔날로들엇습니다。

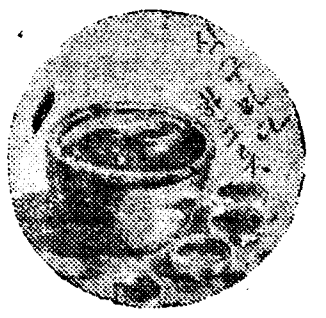

全京城基靑聯合 크리쓰마쓰祝賀會

二十三일 오후 칠시부터 긔독청년면려회 경성연합회 주최로 태평통 부민관에서 전경성 긔독청년 연합크리쓰마쓰축하회를 열기로 벌서모든 준비가 되엿다는데 그날밤순서는 웅변가 김창재(金昶載)선생의 강화 리순갑(李順甲)외 수十인의 음악출연이 잇슬것인바 대성황을 예기함과 아울러 일반은 정각에 참집하여 주기를 바란다고한다

家庭醫學

교정후하복통

問 저는금년이십세 청년입니다 수일전모녀와 교정하엿사온데 그족시부터 하복전부가빼근하고 몹시거북합니다 소변은순함니다 그녀자는 화류병은절대로업습니다 량방에 아모병은업스나 교정여하에 의하야서도 화류병이라는데 고장이생하는수도잇습니까? 일각속히 수당하교하여주십시요 (市外一讀者)

答 두분이다 화류병이업스시교접에의하야 발생하는일은업스니가 안심하십시오 생식긔의출혈로하복이빼근햇든것갓습니다。 (大學病院 小川外科金成鎭)

죽은깨

問 저는십구세된 미혼남자이온대 약십년전부터 얼골에하나둘식생기는 죽은깨가 지금에는세일수업시 마니낫사오니 폐약명과 방법을자세히 하교하여주시요 (梨浦 急問生)

◇ 저는 금년십팔세된남자이온데 얼골에 죽은깨가 그리만치는안호나 죽은깨를멸내면 무슨약이 잇스며 어떤병원이 조흐며 얼마가령이나 듭까를 하교하여주십시요 (京城 K讀者)

答 작란반(雀卵班)의치료는가정에서하기어렵습니다 강한산류로 부식한후에 색소를업시는약을발으면 업서집니다。 전문의에게 치료를밧도록 하십시오 (大學病院小川外科 金成鎭)

二十三日 (月曜)

◇午後六時 노래공부(二) 一、별하나뽕뽕…金二乘詞…安雲作曲 二、英語공부…兪富全詞 安雲 作曲

◇同六時二五分 皇太子殿下御誕生二週年奉祝講演 沈宜麟

◇同七時三〇分 講演 回想의一年(六)…音樂界 洪永厚

◇同八時 [illegible] 一、報念外 二、報念 三、興打鈴 四、개고리打鈴 六字백이 趙素玉 曹弄仙

◇同八時二五分(東) 合唱管絃樂 —銀座交詢社講堂으로부터中繼— 歡喜에게 베-토벤作曲 (第九交響曲의終曲) 合唱 [illegible] 新交響樂團 [illegible] 指揮 山本直忠

◇同八時五〇分 時調 一、平時調 二、辭說時調 [illegible]

◇同九時五分 俗曲 一、三絃도도리 二、[illegible] 三、打鈴 四、吹打 五、[illegible] [illegible]

二十四日 (火曜)

◇午後〇時五分 레코-드音樂

◇同三時一五分 [illegible]

◇同六時〇分 童話劇 크리스마스의由來 [illegible] 로-스(金、哲作)—全一景

(配役) 玉……金眞[illegible] 今順……[illegible] 貴分……[illegible] 어머니……[illegible] 싼타크로-스……金恩[illegible]

出演 京城童友會員 效果 金文[illegible] 伴奏 京城童友會伴奏團 指揮 金泰哲

때……어느해크리스마스前날 곳……서울玉龍洞어느집

◇同六時二五分 講演 예수의生涯 吳天泳

◇同七時三〇分 講演 예수의思想과敎義 鄭景玉

◇同八時 合唱과獨唱 一、合唱 고요한밤 그류-버作曲 二、三人合唱(韓一順、尹甲姬、金金子) 거룩한아기잘자라…레이놀드作曲 三、合唱보라저별 四、獨唱(韓一順) 한거룩한밤뭇별아래 五、合唱천사讚頌、멘델스존作曲 宗橋讚揚隊 指揮金聖變 伴奏 金恩子

◇同八時二〇分 聖劇 빛나는별 第一幕 예바다나市알라반博士宅 時代 一九三五年 느진가을밤 (人物)알라반、엘티스、로대스퍼、리크레네、알개려스、第二幕 (베들레헴街路)第一景 예수나신날아침 人物 見習外 第二景 三日後 人物 유대婦人兵丁 알라반 (第三幕 예루살렘街路) 時代 예수出生後三十三年 人物 알라반 群衆ABC 빗쟁이 女人 指揮及演出 蓮洞聖劇團 黃材景

◇同九時 (東) 絃樂合奏 중세-르비주-콘체르토·그롯소·第八「크리스마스」코렐리作曲 1、뻬빼체…그라-뻬…알레그로 2、아다지오…알레그로…아다지오 3、뻬빼-체 4、알레그로…파스토랄 獨奏者 第一바이올린…田中大郎 第二바이올린…洪老裕 첼로…辰野滿 피아노…倉知緣郎 指揮 深井史郎

曆

十二月廿四日(火) 十一月建戊子(大)廿九日 甲戌·火·室 開

●祭祀·裁衣·動土·上樑巳時에 宜함

●大雪八日(舊月十三日)

●冬至二十三日(舊月廿八日)

マスターロ紅 ほほ紅 まゆ墨

水の江瀧子 나는斷然조와요……마스타홍막트의 香氣가!

田中絹代 일부러 화장가지안어 美하게 먹을을수잇는 마스타-水白粉을못나잇겟서요

栗島すみ子 살바당부터 美白하게 어서 作한 오래가고 조흔마스타-粉白粉은 美의天使

大懸賞 は切〆15日

申込規定

▲答案用紙 마스타-香粧品定價卅錢以上分사신후에그容函의裏面에答과 住所氏名及 朝鮮日報名을記入하야주십시요(郵稅는、容函一枚마다上下蓋切葉後 三錢切手를封套에貼付하여주십시요)

▲發表 昭和十一年 二月號 婦人雜誌

▲賞品 發送一月中旬(C·D·E·F賞에當籤되분은賞品發送으로써發表에代身합니다)

▲送處 京城府太平通一ノ六一 朝鮮日報社廣告部內尙美堂懸賞係

▲締切 來一月十五日消印까지有効

懸賞課題

栗島すみ子、水の江瀧子、田中絹代의三大스타-中어느한분이나愛用하고게신化粧品의이름을一個以上을左記規定에依하야答하여주시오。

賞品

特賞 여호목도리 三十名 絹代의「永久の愛」에出演衣裳

A賞 西陣お召 五十名 栗島考案支那更紗製

B賞 핸드빽 五十名 다-키-愛用

C賞 純銀반지 百名

D賞 美術粉白粉容器 二千名 다-키-傑作

E賞 豪華寫眞集 千名

F賞 레뷰映畵스타-自敍傳 빠짐업시드림

밤에발느면 아침의美肌

マスターコールドクリーム 마스타-콜드크림

라이온齒磨 潤製

齒磨專門의大會社에서맨든 世界第一優秀齒磨

가루가안날고적당이추지고내음이조흔 潤製

리님질 특효요신약

全國著名病院採用 複方 노보노-루球

놀라울이효력 止膿·鎭痛 消炎·殺菌 收斂·利尿 作用的確

本劑는高木、井尻兩博士 臨床實驗結果治淋內服藥으로서 最治作用이的確하고 副作用이絶無한優秀藥으로認定되엇고 全國著名病院에採用을맛고잇는完全製劑입니다 一時患者를誘惑하는誇張廣告의藥과는判異한것이니 特히此에注意하시고 合理的製劑인 노보노-루의服用으로 淋疾을根治케하십시오

一、止膿、鎭痛、消炎、殺菌、收斂、利尿作用等이顯著하야根本的效力이무엇보다的確

一、胃腸障碍及腎臟刺戟等의副作用이絶無

× ×

國產內服治淋劑 노보노-루球에對한試驗結果

醫學博士 井尻辰之助

國產內服治淋藥노보노-루와同種品과의藥効優劣에就하야臨床入院及外來患者二〇八人에게試用한結果大略如左함

一、國產內服治淋劑노보노-루를一四六例의急性尿道淋에用한바尿가證明하기까지의平均服用日數는大約十三日餘로서効果를못보는三四例中其六割以上은服用日數十日以來에其內服藥을中止하엿거나又는他의合併症이잇든것뿐

二、本劑를亞急性尿道淋五〇例에內服케한바尿가澄明하기까지의平均日數는大約四日에不過하다 그리고效果업는七例中六例까지는內服을中止하엿고合併症잇는二例뿐이다

三、總患者二〇八例中腎의刺戟症狀을呈한것은一例도업고他胃腸의障碍를訴한것二四例로서大約一一五%에不過하다

包裝及價格 三〇球入 一·〇〇 五〇球入 一·五〇 一〇〇球入 二·七〇 二〇〇球入 五·〇〇

說明書文獻進呈

京城西小門町 株式會社 藤澤友吉商店京城支店 本店 大阪道修町

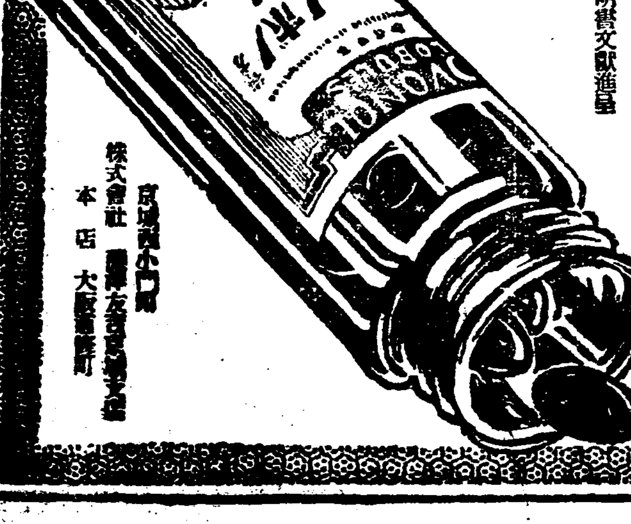

學藝

映畫一年의 概觀的回顧

特히 製作된映畫를中心으로 ③

朴基采

朝鮮映畫는 훌융한씨나리오라이타—가 나와조흔 씨나리오를 提供하여주기前에는 아무리 充分한設備잇서서 조흔原作이잇고 조흔監督이잇고 조흔技師가잇고 조흔俳優가 잇다 하드래도 到底히 조흔映畫가 나올수업슬것이다。

朝鮮映畫界에 監督이만하고 俳優가만하며 各部分의所謂專任技術家들이 만한대 웨? 씨나리오라이타—만이 업섯든가? 이는 씨나리오의

存在를無視하엿섯기때문이다。只今까지 大概朝鮮서는 監督이脚色을 兼하엿섯다。이가하나의 小英雄主義的氣象이 엿다고 볼수가잇스나 實은 朝鮮에씨나리오作家가 업섯기 때문일것이다。

압흐로 朝鮮映畫가 企業化되여 그質에 큰期待를 갓게될때에는 原作에는 큰問題가되지안는것이다。脚色如何에 그作品의 生命이 잇슬만큼 脚色家의 責任은 重大한것이다。

훌융한씨나리오라이타—가나와 조흔 씨나리오를 供給하야 주기前에는 우리는 조흔映畫를求景할수가 업슬것이다。往年의씨나리오作家 安夕影氏와가티 硏究를하든 李孝石氏 徐光霽氏도 一九三六年度에는 조흔씨나리오를 提供하야 주기바라며 이外에도 良心的씨나리오作家가 만히나오기를 바란다。

今年度映畫에 大衆의鑑賞眼은 엇더하엿섯든가?

映畫란 그使命이 藝術로서는 大衆의 日常生活에도움이 잇서야할것이고 商品으로서는 興行價値가잇서야 할것이다。今年度의朝鮮映畫는 비록藝術로서는그 使命을 다하지못하엿다 할지라도

商品으로서는 어느程度까지成功을 하엿다면 하엿다고볼수잇다。이는朝鮮映畫가 商品으로서 興行價値가 잇섯다는것보다도 大衆이無條件하고 朝鮮映畫라면 歡迎을하엿섯기때문이다。여기에 大衆은 正當한 鑑賞眼을 가젓섯다。朝鮮映畫는『朝鮮에서』만드럿다는것을 念頭에다가 두고 鑑賞하엿든것이며 決코 外來映畫와는 더하지안하엿든것이다。萬一 一般大衆이 朝鮮映畫를 外來映畫에 比하야 보앗섯다하면 今年度에 朝鮮映畫가 그러케 多量의生産을보지는 못하엿슬것이다。

그러나 어느一部에서는 朝鮮映畫를 世界的映畫水準에다가 올녀노코 鑑賞을한後 評筆까지드른분이 잇섯다。이에잇서서는 製作者의 意圖까지도 無視한點이 잇섯슬뿐만아니라 더욱 觀點까지도 相違되는데가 만하엿섯다。이는 映畫評이아니라 映畫評의常識이 貧弱한대다가 一時的鑑賞眼의 錯覺이라고 말아니할수업섯다。

映畫評에 잇서서는 映畫評論家로서 進就的인 映畫硏究家가아니면아니된다。生産되는 作品에누구를勿論하고 感想을쓴다면모르려니와 批評을 하게된다면評家로서그作品에 對하야 製作者以上의 判斷力을 갓게되지안하면 아니될것이다。上映되는

作品에 一回鑑賞을한後 製作者의意圖를無視하는同時에 그觀點까지도 分別하지못하는 錯覺的映畫評이 잇섯다는것은 朝鮮이아니면 볼수업는 現象이엿섯다。

現朝鮮에잇서서 世界的名脚色家 카—르마이야는누군고? 世界的名監督 루벤·마무리안은 누구엿든가? 萬一現朝鮮에 카—르마이야가잇고 루—벤마무리안이잇다하드라도 現朝鮮映畫界의『코듸숸』아레에서 『最後의人』이되고 『市街』가 되엿섯슬줄로아럿섯든가? 이는朝鮮의映畫界를 米國이나獨逸의 映畫界로 아럿섯든것이 아니엿슬가? 評家로서 評筆을들려할때에는 常識的으로도 撮影所한곳이업고 캬메라 한대가업다는 現朝鮮映畫界의情勢를 아러두어야할것이다。이도다—이에適合한 人物이업섯든 탓이라고 볼수잇스나 하여간 가는乙亥年은 朝鮮映畫界에 受難이 만하엿스면서도 進步的傾向을 보인 해이엿섯다。

오는 一九三六年度에는 우리가 期待하는 映畫企業家가 나오라。그리고 조흔씨나리오라이타—— 조흔監督 조흔技師 조흔男女俳優가 나오라——나와서 조흔映畫를 우리에게 보혀주기 바란다。

朝鮮映畫의 受難이만튼 乙亥年의 가는길은 어대런고——?

——끗——

學藝뉴—쓰

SPA데쌍展

東京SPA洋畫硏究所員 數氏의 斡旋으로 京城에서『SPA데쌍展覽會』를 열게되엇다 場所는 長谷川町 茶房플라탄 時日 十二月二十三日——二十八日까지 出品者는 藤田嗣治氏를 비롯하야 吉顯燮、金秉騏、金煥基、李嗣昇氏外十人이라하며 出品點數는 三十餘

『킵프링』의 詩映畫化

—作者도매우깃버한다고—

【倫敦發聯合郵信】『西는西、東은東』으로서의 有名한 英國帝國主義詩人『라—듸아—드、킵프링』의詩『그의辨明』은 最近倫敦『코로듀—서·위지에이·뉴—만』氏의監督으로 映畫化되엿다。이映畫의 主演者는『펜로—스·드름프·오·스콧트』라고하는『스콧트란드』産인『레리아』이다。뉴—만 監督은 이詩의 映畫化에對하야『킵프링』은 非常한興味와期待를가지고 잇슬것이라고 前提하고 다음가티 말하얏다

『킵프링』氏는 最近『마녀자—』를通하야 余에게 『그의辨明』의映畫化에對하야 一萬傍의 權利金을 要求하는 旨를 傳햇스나 結局今回의 映畫化의 有意한바를充分히 諒解하야 그要求도撤回하고 여러가지 便宜와援助를 주엇다。映畫가完成되야 試寫를行한데『킵프링』氏는 完成된作品에 깁히 感心되엿스며 特히 그藝術的構成에對하야 아주賞讚을바닷다한다』

新刊紹介

▲예수 十二月號 平壤府下水口里九〇 예수敎會中央宣道院發行 振替京城一一三六五番 定價十二錢

▲運輸界 十二月號 京城府花園町七九 運輸通信社發行振替京城二〇九七六番 定價五十錢

▲農民生活 十二月號 平壤府新陽里二九 農民生活社發行 振替京城四八五二番 定價十錢

▲滿鮮實業公論 第四號 間島紹介號 京城府崇二洞一五三滿鮮實業公論發行所發行定價三十錢

將棋名手對局譜 (八)

本社主催

先手 第一級 李在鳳 對 丁奎東

◀七十手圖▶

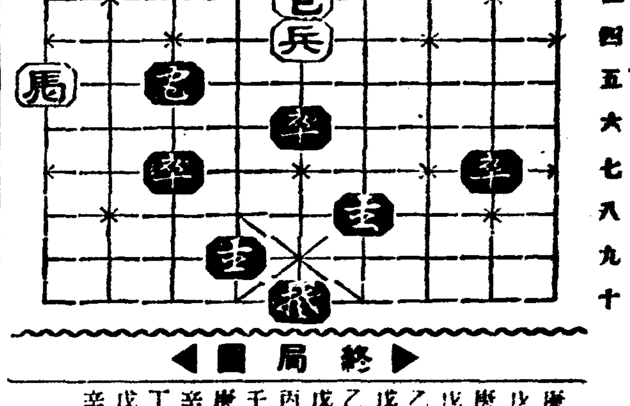

◀終局圖▶

庚五● 庚八　戊三包·戊六打卒　庚六●—乙六　戊六包·戊三將將　乙八●·戊八　戊四兵—戊五　乙七●—丙七　戊五兵—戊六　丙七●—丁七　壬四馬·辛二　庚七●—己七　辛二馬—庚四　丁七●—戊七　戊六兵—戊七打卒　辛七●—戊七打兵

(無勝負)

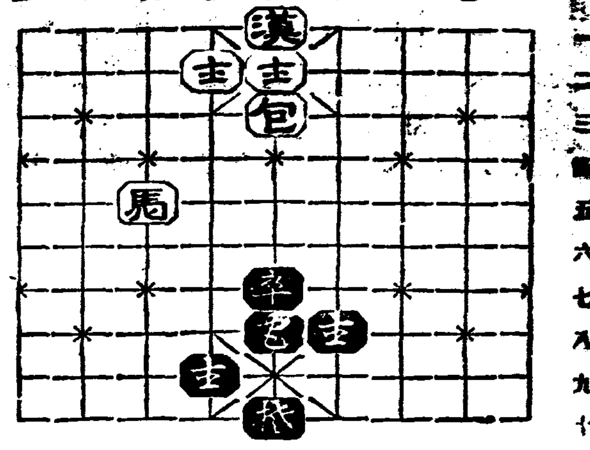

黑風【207】

韓龍雲 作　金熊超 畫

룬락(淪落) 5

그러자 봉숙이가 드러오더니 실심한듯이 교의에털석안지면서

『이거 큰일낫습니다』

하고 왕한을 본다

『웨요?』

하는 왕한은 조금 놀내엇다

『이래 가지고 일이 되겟습니까 어듸』

『웨 그러시오 말슴을 하시오』

『제가 무슨돈이 잇다고 제보고 돈을 달나고 야단이니 이일을 어찌해야 조아요』

『누가 돈을 달난다는 말슴이오』

『누구라니오 당원 거진 다지오』

『무에라고 돈을 달난다는 말슴이오』

『무에 라니요 별 기기 괴괴한리유가 만지오 양복아 업다는둥 셋방을 어드야겟다는둥 아침을 굼먹다는둥 어디를 가야겟는대 차비가 업다는둥 야주 귀가 시끄럽워 드릴수가 업습니다 글쎄 제게 무슨돈이 잇다고 그러는지모르겟서요』

『그게야 백만원돈이나 드러노앗스니까 살랑히 돈이잇는줄 아는게지오』

『아미 그런 모양이여요 그려니 소견업는 사람들이 아니여요? 제가 무슨돈을 따로 떼어 노앗스리라고요 선생님이 아시다 십히 저도·생활비를 당에서 어더쓰는중이 아니며요?』

『모르고들 그러는것 소용이잇나요 사실대로 말하면 그만이지오』

『사실대로 말하면 고지를 듯나요 당장에 주머니에 너코도 안주는것처럼 야속히 생각할뿐아니라 서로 모함하고 중상하고 야단이니 사람이 살수가 잇서야지오』

『그러니 어찌겟습니까 그런대로 지나가는것이지 나도 어떤때는 다 집어치우고 산골로 드러가서 감자나 심어먹고 살 생각이 불현듯이 나지마는 그러지도 못하고 이러고 잇습니다』

하는 왕한은 두손을 머리의 뒤에 깍지끼고 허리를 펴면서

『에구! 어찌야 조흘는지』

하고 서글픈 기색으로 봉숙을 본다

『가만히 듯너라면 선생님에게 대한말도 만터군요 아모리의업시 귀둥대둥 하는소리가 겨국은 돈을 잘 안준다는 의미야요 그러니 기막힐일이 아닙니까 혁명운동이 무슨 취직인줄아는모양이야요』

하는 봉숙의 입설에는 경멸하 여기는 빗치 흐른다

『내남업시 당원들의 사정도 딱하기야 딱하지오 아모리 혁명운동이라도 먹어야 하지안소 그러니까 그러는것이지오』

『그게야 무론 그러치오 그것까지 리해를 못하는것은 아니겟지요 그러나 그것도 형편대로 할일이지 돈들좀 달내서 안준다고 비방하고 중상하고 할내서야 되겟서요 그러케 용심을 하는 위인들은 혁명운동을 할 자격이 업는 사람들이지 뭐여요』

봉숙은 약간 흥분되야서 얼굴이 붉어진다

『정보부에서 무슨 큰 소리가 난다 정보부와 재무부는 벽의새인 이웃방이엇다

『그게 제도인가 제가 림시로 마러가지고 잇슬뿐이지』

『그러찬어 그러치 제가 제맘대로 쓰고십흐면 쓰고 말고십흐면 마는것인가 운동에 필요한것이면 언제든지 쓸수가 잇는것이지』

『밤낫 규칙만 찻고잇스니 규칙만 직히면 일이피나 활동을해야 일이피지』

『혁명운동을 단적스런 기집년 안달뱅이 살림하듯 하면 되나 필요한 기회에는 몃천원 몃만원씩 푹푹써야 되는것이지』

『정치운동 이라는것이 돈노름인데 안가지고 되나』

『어듸 보면알지 제가 창씨 고씨 재무부장을 해먹는가』

『그럴것업지 여러히 입을 모아가지고 재무부장을 못해먹도록 깡을너 버리지 그대로 두고 아니꼰 절제를 바들것 잇나』

이러한 말들이 새어 들니는대 그들은 짐짓 왕한의귀에 드러가도록 하는 모양이엇다 —

冬天星象 ⑧

豪華한冬天星象

五軍兵馬와圍困된漢祖

安在鴻

×

가을의 星象은 寂寞한 편이다 이제 그 大略을 敍述하야 다하엿스니 겨울의 天象을 우럴어서 그찬란한 星界의 景像을

禮讚할만 하다 朝鮮의 先民들은 衆大詩人의天分이 등북하엿든가보아서 時象節物을 命名함에 자못藝術的 情趣를 表하엿나니 四時에對한 우리말에보건대 春은『봄』이니 萬物이 胚胎되는 孕의『배음』에서 번저서 蔚然히『봄』또한 그文彩까지를 含蓄한것갓고 夏는『여름』이니 生長發展함은 夏季의 天然이라 열어서 擴充함을 寓意함이오 秋는『가을』이니『가을』은『갈』로轉換이오 變幻함을 諷示함이다 冬은『겨울』이니 겨울(쌓)도록 다간年光이 萬象으로收藏零落하야 그終局을지음이니 易의哲學이『剝』를 說함과 가튼者이다 閉話休題 겨울의 地上世界는

落實을 겨울게한 殺風景이지만 한늘의별들은 全혀이에反하야 晝晝하고 번듯한 星界의 豪華版인者이다 저詩人들이 銀조린『오리온』을 中心으로 馭者 雙子大丈 강아지 소 等等 無數한美星이 알맛게 벌러선 點景은 到底히 下界의 景觀으로 비길수 업는者이다 寥廓하야 들림이 업는듯한 가을의 星象에 견주면 天界에는 벌서 一陽來復의 好時節로된셈이다 하늘며 가을의 星象은 먼나라인 에디오피아의 關係說話로써 되엇는데 겨울의 豪華로운 天象은 이땅의 情趣기픈 傳說에 얼키어잇슴에랴?

×

저녀여덜點 지날때면 東南의 하늘에 별서 덩그라케떠 잇는

莊嚴한『오리온』을 몰수잇스니『오리온』은參宿이라 北에北斗와 南에서 參宿는 그莊嚴에서 好一對이로되 參宿의 明麗한품이賞은 一段의 詩趣를 도드는者이다『오리온』은 그中央에 세개의 二等星이 줄느런히 억개나란이로 一線에벌린것이俗稱三台星으로 되者이니 압서오는 昴宿의『좀생이』와함께오랜동안 民俗上의 親熱한 벗으로 되者이다 이세별을 복판에 돌리차고A、B、C、K네별이 몹시곱이 반듯한듯 네귀에 자리잡엇고 그中에도 AB두별은 光輝사뭇 억세어서 一等 星中에도 錚錚한者인데 B별의 빗은 언제나 白皎皎함에 比하야 A별은

多少 붉은빗이 물드려보이는것은 造化의재롱도 여간이 아닌것이다。

『오리온』의 A별은 一名이『베텔쥬—스』이니 有名한 變光星이지만 빗의 커짐락 조를락의 規則이 아주不明하야 學界의 우환으로 되얏다 一九二〇年十二月 米國의『마켈손』敎授는 윌손山의『百吋』大反射鏡으로써 恒星의 直徑測定에 成功하얏는데 그結果이별은 大陽의 三百倍의 直徑을 가진것이 判明되엇다 心大星에 버금되는 天界의魔土인듯한 感을주는 威懸的인별이다 彼我의 距離 一百六十光年。

×

『오리온』星座에는 有名한 大星霸가 잇다『세별』의 列에서

南下로 가다떠난 두서넛잔별이 애래에三等星을天코 短刀를찬듯이번득이는곳에 肉眼에도 아른곳드려다보이는者가 그것이니 雙眼鏡으로도 明白히 볼수잇는귀여운것으로 M四二番이라고 하는者이다『오리온』의 머리위는 黃道가 지난자리라 中國의天文學은『參上이爲日月五星의中道』라고하고『主斬刈萬物하야以助陰氣…主殺伐 又主權衡』等으로 비롯하야 北斗七星이 臨制四方하는 兵部尙書 兼獨裁首相인듯한 權威를 許與한것이라면參宿에게는 君命도 有所不從한다는 邊城에잇는 三星의 主帥로서 百萬雄兵을 總督함과가튼

地位를比定한것이니『中三將은三將也—라』고 中軍三將으로하고 左肩은 左將軍、右肩은 右將軍、左足은 後將軍、右足은 偏將軍이라고 해서『七將이 皆明하면 天下—兵精也—라』고 언뜻보아 乙支文德이 破隋하든 五軍兵馬를 揮動하던 同一한 氣勢이나 誇勢이 가운곳에 도리어 兒戲에 類似한일을 한번우슴만 하다 昔者 漢高祖劉邦 八年風塵을 平定한後 天下의兵馬로써 白登七日 匈奴에게 圍困되어 未曾有한屈辱을當할새 달무리(月暈)가 參畢을싸기 일곱겹이어서 지금히 天官書에 남기엇고 明武宗 正德元年正月以後로 天鳴地震 隕星等이 잇슨위에 七月에는 彗星이

參井에 나다나 太微垣을 침(犯)하더니 末幾에 劉瑾이 政을 亂하야 一擧에 朝官三百人을 投獄하는따위 거의 天下를 들러업는 大殺伐의 局面을 부르러내엇다고한것이다 그러나 이런類의天象은 史上에 그記錄이 드믈은바아니다『하레』彗星에조차 七十五年만에 한번식 차저오는 軌道를 測定한것이다

正誤 本文第(五)回第三段十二行『少年』毫(山羊)『第六回第一段九行『歲次』는『歲差』의誤植。

기침에잘듯고 먹기좋은약

어린애의기침은 감기、폐염、백일해、홍역의 위험신호입니다
하로밧비기침에잘듯고 먹기조흔「지밋신」으로곳처주십시요

백일해·홍역

기침병중에서도 가장 고통이심한 백일해、홍역의특효약으로써 구미각국에서 유명한「지미草劑」의대표적제약으로 적화한효력이 잇슬뿐만아니라 맛이좃코 먹기가편함으로 아모리 약을실허하는 어린애라도 잘먹게됨으로 더욱 유효 하오며 더구나 흔이 보통기침약에 대개석겨잇기쉬운 사람몸에 해로운 극약성분과마취성분이 조곰도 석겨잇지안음으로 몸이약한 어린애에게도 아무 부작용의염여업사 절대 안심하시고 사용할수잇는 약임니다

그러므로 전문가의림상치료에사용되야 늘 칭찬과 추천을밧고잇는약으로써 백일해가치 오래쓰는병의치료약의 최고지위를 점영하고잇는약이니 초기에사용하시면 완전히 예방이되오며 병의진행중에 사용하시면 경과를 쌜으게하고 고통이심한 발작과 구토와천신의쇠약을 방지하며 밤잠을잘주무시게 만들어줍니다

밧튼기침·천식

조선은 기후와토질관계로 특히 밧튼기츰、천식、호흡기병으로인한 담·기츰이 만흐니 지금까지에 여러가지의약을써보세도 별다른효험을 엇지못하시든분이「지밋신」으로 만흔 효과를보섯다는 칭찬과감사로 환영을밧고잇사오나 그것은「지밋신」이 조선사람의체질에 꼭맛는까닭이며 위장에고장을일으키거나 입맛을업게하는 부작용의염여가업시 속히병근원을다스려서 밤잠을잘주무시게만드는때문임니다

어느가정에도 꼭한병식준비하시사 기침을하거든한숙갈…잠재일써 한숙갈식…사용하시면 잠을잘자게되고 자는동안에 병증세의악화를 방지하고 전쾌를 쌜으게 만들어줍니다

―귀여운보배―아드님 짜님을 기르시는 부모님에―백일해의류행기에는「치료」보다 예방」이라는말과갓치 꼭「지밋신」을한숙갈식먹이시사 미연에예방하여주시기바람니다

チミツシン
지 밋 신

一五〇瓦…一圓
三〇〇瓦…一圓八十錢
全道藥房에서販賣함

發賣元 株式會社 田邊元三郎商店 東京市日本橋區本町二ノ七

TY.K.26

天氣繼續不順으로 猖獗하는各地毒感

四百餘名生徒中 三百餘名이呻吟
昌原郡熊川公普校서

【鎭海】금일 긔후가 창궐히 치위짐을 따라 류행감긔(流行感氣)가 대류행하게되야 진해지방에서는 어느 동리를 물론하고 집집마다 신음치 아니하는 집이 업는바 심한 곳에는 전가족이 와석신음하는 집도 만타는데 더욱이 우려되는것은 각보통학교 아동들의 고통으로서 현재 진해공보교에서는 이 감긔에 감염된 아동들이 부지기수로서 이로 인하야 결석된 아동만이 전교 아동 팔백명중 백여명에 달한다 하며 웅천공보교(熊川公普校)에서는 전교아동 사백여명중 삼백여명이 신음케 됨으로 일반학교당국자는 물론이요 지방인사들도 매우우려하고잇다한다

島民七割이呻吟
不安에싸인江華島

【江華】근일의괴상한일긔로 말미암아 강화도민의칠할은 모다 감긔로 고통을당하고 잇는바 이이상심하경우에 일으지안흘가 크게우려된다고한다

毒感이지나처 腸窒扶斯로

【仁川】돗기만하야도 머리가압흔독감=근일인천시내에는 악성독감(毒感)이성행하야 등교아동들이 이할내지삼할결감되는형편이요 이로인하야 시내에만 칠명의 장기부사환자를내이엿든바 지난 이십일일에 또한 룡리(龍里) 백칠십칠번지 성성희(成聖熙)(二)신화수리(新花水里)구번지 리근옥(李根玉)(二)이라는 신환자를내이여 점점창궐하야질을우려하야 소관인천서홍(洪)위생주임은 오는이십삼일오전에는 상인천파출소와 오후에는 만석정(萬石町)파출소에서 예방주사를 하리란는데 일반은 동시각에 만히오기를 바란다고한다

不過三四日內에 百餘名이病臥
草溪地方의不安

【草溪】순조롭지못한 긔후로인하야 요사이초계(草溪)지방에는 류행성독감(毒感)이 창궐하야 붐과 삼, 사일내외간에 무려 이백여명이 신음중이라는바 일반은 매우 우려중이라고 한다

固城公普校에는 每日百餘名缺席

【固城】지난십이일부터 일긔가 갑작이 혹한된 관계로 독감(毒感)이 매우 유행되어 각면을통하야 전가족적으로 독감에걸리어 신음상태에 빠저잇스며 시내도감환자가 수백명에 달하고 고성보통학교에 매일 결석생이 백명을 초과함으로 일반은 크게우려중이라고한다

統營公普校에서도 日七十名缺席

【統營】경남통영 지방에도악성독감이 점점 대류행되어통영군하에만수천명의 환자가 발생되여 각지약방에 독감약을 사러오는 사람으로 대번잡을 일우고잇다는바 이독감으로인하야 통영공립보통학교에서는 결석아동들이축일증가하야 보통학교 아동출석부에 낫타난 결석아동이 금월일일부터 매일오십여명이라는놀나운 수자를 보이고잇더니 십오일부터는 륙십여명내지 칠십여명식 매일결석한다고한다

賣物行商하야 缺食貧民救濟

【鎭興】함남진흥교회(鎭興敎會)에서도 이치운겨울의 빈한결식으로신음하는 시내빈궁민을 일시라도 구제코자 오는이십오일 구주탄일을 마지하는동시에 그긔념일을 더한층 의의잇게 긔념하고자 회원총동원하야 매물행상하야 리득한돈으로 구제할터이라는바 해교회에서는 방금 조반석죽아 간데업는 빈궁민을 분망히조사중이라고한다

谷山에感冒猖獗

【谷山】곡산지방은 그동안 느진봄긔후와가티 따뜻하여 겨울가튼 늣김을 알지못하든바 지난십이일부터 갑작이 치워지는 날씨는 례년보다 오륙도이상의 혹한으로 어른과 아이들을 물론하고 전부 감긔에 걸려 일반은 우려중에 잇다고한다

新義州女高寄附金 募集成績이良好

【新義州】평북도민이 다년간갈망하든 평북녀자고등보통학교가 금년내에 설치하기로 결정하고 명년신학긔에 생도를 모집하게 되얏다함은 긔보한바어니와 그티시비 십이만 사천원중 신의주에서 부담한 륙만 사천원은 그동안 부회의원 최창조(崔昌朝)리희적(李熙迪)씨등이 대대적으로 모집중인데 벌서 모집된 금액이 삼만사천원에달하야 예상이상의 호성적을 나타내이는중인데 불과일개월내에 예정액을 돌파할예상이라하며 도내각지방으로부터도 열심모집중인데 벌서 녕변군(寧邊郡)으로부터는 그부담액인 이천륙백이십이원을 지난 이십일 평북도학무과에 보내여왓다한다

李鍾萬氏特志
貧民救濟費로 三千圓을喜捨

【永興】본적을 경남에두고 인흥면륙상리에서 광산을경영하는 리종만(李鍾萬)씨는 지난 팔월에 광산부근에잇는 륙백여호의 빈민자에게 삼천원이상의 금액으로 그들의 생활을 구제하야 주엇다하며 지금도 리씨의 구제를 밧고잇는사람이 이백여명에 달하야 일반의칭송이 자자하다고한다

凶器가진强盜 一夜六個所에侵入

겨우白米二斗를强奪한것을 米穀商에팔려다被逮

【釜山】지난 이십일 오전삼시 삼십분경 부산부외 사상면 주례리(府外沙上面周禮里)팔십륙번지 농업 윤파수(尹玻手)(四〇)집에 약일척가량되는 칼을 가진 강도가 침입하야 돈을 내라고 협박을 하얏는데 마츰 돈이업스므로 그대로 나가서 그집에서 얼마 떠러지지안흔 농업 신긔순(辛基洵)(四〇)집에 침입하야 역시 칼을 가지고 돈을내라고 협박을 하얏스나 돈이업스므로 백미 삼두를 강탈하야 갓다한다 이급보를 경비전화로 접한 부산경찰서에서는 비상소집을하야 고교서장(高橋署長)이 암전수사주임(岩田搜査主任) 이하 형사대가 총출동하야 각방면으로 범인체포에 노력한결과 동일오전 십시반경에 부산진사장부근 김모(金某)의 곡물소매소에서 거동이수상한자가 백미를 팔너온것을 형사가 발견하고 곳체포하야 취조한결과 전긔 사상면 주례리의 강도인것이 판명되엿다 그의원적지는 경상북도칠곡군칠곡면동수동(漆谷郡漆谷面同水洞)이고주소부정인한점조(韓點祚)(二〇)이라 하는데 그날 밤에 륙개소에 침입한것이 판명되엿다한다

三夜學柴炭費 百五十圓喜捨
洪元杓氏美擧

【公州】경성부 숭삼동 백팔번지(京城府崇三洞百八番地)에 현주소를둔 홍원표(洪元杓)씨는얼마전에 고향인 공주읍내에도라와 당지 상반정공주야학원을비롯하야 능인야학원과 공금야학원 삼개소에 수용아동 오백명은 요지음 희유한 졸한에 날로롭도 죠이지못하고 벌벌떨며 공부한다는 참상을듯고홍씨는이 참상에크게동정하야 일금일백오십원을내여 지난 이십이일오후 한시에 세 야학 책임자에게 전달하엿스므로 떨고 잇든 아동들은, 씨의 미거에 감격함을 마지안는다고 하며 또 전긔 홍씨는 자긔 소유인 동군 주외면 금하리(州外面錦鶴里)소재 시가 삼천원되는 림야 오정보를 당지 금성보통학교(錦城普通學校)에 양도하야 학교에서는 홍씨의 후의를 감사히 여긴다고 한다

日曜學習院生 救貧코저行商

【大連】대련조선인상애회(大連朝鮮人相愛會)에서 경영하는일요학습원생도일동은 이십이일부터 일제이 시내각방면으로 순행하면서 학용품등 실용품을행상한다는데 그목적은 치운년말을당하야 의식주에 곤난한 처지에 빠진 불상한동포를 구제하려는 거룩한목적으로 그와가티활동중이라한다

飢寒에떠는貧民을 救濟코저飴行商
奇特한元山基靑少年

【元山】수은주가 령하십여도로 급락한 요지음가혼 극한에긔한에떨고잇는 수만은빈민(貧民)들에게 한단나무와 한되쌀이나마 사주겟다는 거룩한 인류애에타는 마음으로엿(飴)행상을하는소년들이잇스니 그들은 원산긔독교청년회 소년부원 이십여명이다 그들은 나제는학교나 직장에서 공부와로동을하야 짓친몸임에도 불구하고 밤이면 엿궤를메고 원산시내로 돌아단기며 쟈선엿을 팔고잇다는데 그팔아서 남은리익은모다 극빈의구제에 쓰기로하얏다는바 일반시민은 이 순진무후한 소년들의 거룩한구빈(救貧) 사업을 물질적으로 도아주기를 갈망한다고한다

新義州府內에 天然痘가大猖獗

當局은防疫에猛活動中이나 每日三四名患者發生

【新義州】의주읍으로부터 올마오기 시작한 신의주의 천연두는 차점을 극하야 괴위 이 병에 걸넘는자 백여명이오 현재도 매일 삼사명식 신환자가 발생되여 수습할수가 업게되엿다는데 평북경찰부에서는 위생과장이 친히 진두에서 방역에 노력하는 일방 지난 이십일부터 부내전반에 종두를 시행하는중이라한다

生活難과病苦로 青年縊首自殺

【永登浦】본적을시흥군북면본동리(始興郡北面本洞里)에둔 나금산(羅今山)(三〇)이란청년은 생활난으로 각지로돌아단기며 로동을하든중 사오년전조흥남(興南)집소회사에서 직공생활을 하다가 불행히 폐병에걸려서 노동버리마저할수가업시되자 지난여름에 그리운고향에돌아와보니 사고무친한 외로운신세에다가 병은날로심하여가고 생활난은극도에달하야 어린자식과젊은처를부양할길이업서서 처자를모다 친가로 보내버린후 이집저집으로 친구들의신세를 끼치다가 요사이에는 일긔가몹시치운탓인지 병세가더오심하여저서 회복될가망이업슴을 각오하고 이십이일오후삼시경에 로량진(鷺梁津) 륙신묘(六臣墓)뒷산 소나무가지에 목을매여 한만흔세상을 등저버리고말엇다한다

讀者慰安音樂
大連支局主催

【大連】본보대련지국에서는 오는정월초사일 주야이회로 시내부도정 긔독청년회강당(敷島町基督靑年會講堂)에서 동포독자위안회를 목적으로 내외각지에서 호평을받는 쏘프래노 김순희(金順姬)양을 초빙하야 독창회를 개최하기로하고 여흥으로 코러스 바이오링독주 자즈반드등과 기타 다수의 종목을 준비하엿다는바 일반은 만흔 흥미를갓고 긔대 하는중이라는데 회비팔십전을 반액으로 할인하야 본보독자에게 우대하리라고한다

異次頓의死 【66】

李光洙 作　金奎澤 畫

이차돈은 반달이 내어노흔 명주헌겁으로 싼 뭉텅이를 열어 보앗다. 거기서 나오는것은 칼 하나와 비상 한봉지엇다. 이차돈은 몰끄럼히 보다가 돌오 쌋다.

『그래서?』

하고 이차돈은,

『그럼 너는 나를 죽이려 온 것이로고나?』

하고 반달을 바라보앗다.

『예』

하고 고개를 까딱까딱하엿다.

『그럼 어째서 나를 죽이지아니하고 도로혀 내게 이런 실토를 하느냐』

하고 이차돈은 무서운 눈으로 반달을 노려보앗다.

『그럼 어떠케하오?』

하고 반달은 울며울며하면서,

『아비가 시키는것을 어찌하오? 그래 이 칼과 약을 바다가지고 서방님 방에 들어와서 덜덜 떨고 서방님 돌아오시기를 기다렷소. 서방님이 돌아오시거든 저숨에 이비상을타서 들이고 만일그래도 서방님이안돌아가시거든 서방님이 잠드신틈에 이칼로 서방님을 죽이라고──또 생각하면 이몸도 서방님이 원망스럽소. 이몸을 버리고 버들아기헌테 장가를드신다면 이칼로 서방님을찌르거나 이몸이 이칼을 몰고업더지거나 하고십흔 마음도 잇소. 그러치만 서방님을 뵈오니깐 원망스럽던 마음도 다풀어지고 부질업슨줄 알면서도한번 이몸의 마음을 하소나 하여볼까하고──』

하고는 고개를 숙여버린다.

이차돈은 반달의 말을듯다가 고개를 끄덕끄덕하며,

『오 그아비에 어떠케 그 딸이 잇는고? 간사하고 거즛만흔 신라스사람중에서는 드물게 보는 사람이로다』

하고 반달의 손을 잡으며,

『네마음만 변하지아니하면 어듸까지든지 너를 다리고 가고 십다마는 내아컴이 어찌될찌모르니──너도 아다시피 나는 고구려에도 신라에도 몸둘곳이 업는 사람, 제 몸 하나 부칠곳도업거든 너를 어듸로 다리고간단 말이냐. 나는 밝는 날에는 평양에도 부터잇슬수는 업슬것이어든』

하는 말을 듯고 반달은,

『그럼 어듸로 가시오?』

하고 두 손으로 이차돈의 손을 만진다.

『알수업지』

하는 이차돈은 메주한가의 청을 거절한것과 거칠마로가 평양에 들어와잇는것을 생각한다. 메주한가가 이차돈을 제 사람을 만들 생각을 가지길래로 가지는 호의니 이차돈이 손에 들어오지 아니할줄을 안 다음에는 이차돈은 메주한가의 적이될것이다. 그러타면 밝는 날에는 메주한가가 관인을 보내어 이차돈을 잡아 고구렷 님금을 죽이라는 거칠마로의 밀고대로 이차돈을 죽여버릴지도 모른다.

──이러한 생각이 이차돈의 머리에 떠올은것이엇다.

그러타고 이차돈은 반달에게 대하야 무슨 조처를 하지아니할수 업섯다. 아조 몸과 마음을 제게다가 맛겨버리는 여자 하나를 모른다고 내어버릴수는업섯다. 그래서 이차돈은,

『이 속에 아직 돈이 얼마잇스니 너는 이것을 가지고 신라로 가서 이마로이손의 집을찾아 그 딸달님에게 몸을 의탁하든지, 그러치아니하면 한마로이손이라는 이가 내 한아버지오 또 집에는 내 어머니가홀로 게시니 거긔가서 몸을의탁하든지, 또 그러치아니하면절로 가서 여승이되든지 하야 내가 찻기를 기다려라. 지금은 날이 밝을 때가 멀지아니하야 내가 이곳에 오래머물수가 업스니 네가 진실로 나를 따르랴거든 이 몌가지 길중에 하나를 택하여라』

하고 반달을 개유하엿다.

이 말이 끗나자마자 문득 문박게서 들리는 소리─그것은 싸힌 눈이 신에 밟히는 빠드득거리는 소리엿다.

胃腸이새로强壯

무엇을먹든지, 입맛이나서, 언제나 잔뜩 먹어도, 그만 써슨듯이 내려속이 비여서 참으로 속이 편한것은, 每日食事前에 養命酒를 먹는 德으로 老衰한 胃腸이 젊어진다, 무엇보다도 이것이 證據이다.

食慾이참조아서 포동포동얼골에살이올너

福島縣 本木二郞

나는 今年四十九歲인데 七年前부터 胃腸이 衰弱하야 몹시 苦痛을하고, 여러가지 有名한 醫藥과 榮養劑는勿論이오, 每年病院을 단기고, 其外溫泉等 모든 療法을 試驗해보앗스나, 아모리 하야도 되지안엇습니다. 今年四月에는 病院에서 胃下垂라고 診斷을 밧고 悲觀하얏습니다. 아모리 하야도 食慾이 不進되고 腹內가 끄르면서 下痢가나고, 手足은 冷하야 頭重하고, 耳鳴으로 夜間에는 安眠을 못하야, 體重은 더욱 減할뿐으로 病席에서 歲月을 보내게되엿든中 紙上에서 滋養强壯劑인 養命酒가 매우조타는것을보앗스나, 이제것여러가지 不充分한가짜에 속아보왓슴으로 半信半疑하여엇스나 每事는試驗하야볼것이라고 곳 請求하야 前前月부터 試飮하엿습니다 그랫더니 이상하게도 날로身體가 나어지고 食慾도나서 朝夕食事때가 기달려지고 體重도 五十日未滿에 五百匁以上늘어서 至今은 보시는바와가티 포동포동하게 살이올넛서 보시기에도 五十歲에 하나모자라는가티 보이지안토록되엿습으로 玆에 삼가謝禮하는 同時에 世間에 胃腸病으로 苦痛하시는분들께 꼭 養命酒를 愛用하시라고 推薦합니다. (十年十一月十日受附寫眞은本人)

小瓶進呈

貴重한深山仙酒로서 芳香美味하야 먹기조타는것을 紹介하기爲하야 養命酒試飮用小瓶一本을 無代로送呈하오니 東京市澁谷區上通四丁目卅二番地養命酒本舖出張所로 곳葉書를보내주시요

滋養强壯劑로……

◆胃腸衰弱한분
◆强腦强精의目的
◆神經衰弱잇는분
◆不眠숨갑분사람
◆呼吸器弱한사람
◆疲勞倦怠한사람
◆貧血冷病잇는분
◆産前産後의婦人
◆根氣薄弱한사람
◆虛弱體質가진분
◆病後恢復期 等等

信州伊那の谷名産　製法日米專賣特許

鹽澤家傳 養命酒

携帶用 一圓五十錢　大瓶 三圓　德用 四圓

⊙全國有名藥店, 百貨店, 食料品店에잇음

品切될때는便宜上東京出張所로注文하시옵

送料弊舖負擔代金引換은送料, 實費밧습니다

注意 가짜가잇스니 專賣特許鹽澤家養命酒의文字에特히注意하시고사시옵

信州上伊那郡南向村大草
醸造發賣元 養命酒本舖天龍館
東京市澁谷區上通四丁目卅二番地
出張所 養命酒本舖出張所
電話靑山五三九八番　振替東京六八八五五番

鳥捕網

極上麻 五分目 二尋 金八圓也
絲投網 四分目 二尋 金十圓也
捕鳥網 三間 金參圓也

漁具網商 秋岡商會
京城明治町一丁目派出所前
電話本局(2)四三九〇　振替京城二二、一五六
定價表進呈

はれやか
먹고서能率이오름니다
(頭腦明快劑)
0.30　0.5　1.00

長生不老도 陽氣가 조아야!
大業成就도 陽氣가 조아야!
陽虛한 男子는 生不如死다!
速히 이─樺太廳官營採取品인

眞品 海狗腎 을服用하라

本品은補精腎氣强壯에神秘的靈効가有한바北洋寒帶地方의産物을樺太廳에서官營으로捕獲하야同廳水産物檢査所에서嚴正檢査證明한世界的高貴의眞品이라一服하시면그神効를能히料量할것이외다
(求服을願하시는분은說明書請求次第곳進呈함)

發賣元 合資會社 大洋貿易社
釜山府草梁町三貳二番地ノ三
電話長一二一九番　振替釜山七九三三番

輕便洋服收納器

只今到處에서大好評인折疊式
便利하고經濟洋服タンス代用品
輕便洋服收納器 (簡易吊下洋服タンス)(自轉車上服用三個附)
一組代金二圓九十錢 (二圓二小包送料九十三錢)(二圓三小包送料一圓〇五錢) ㊎

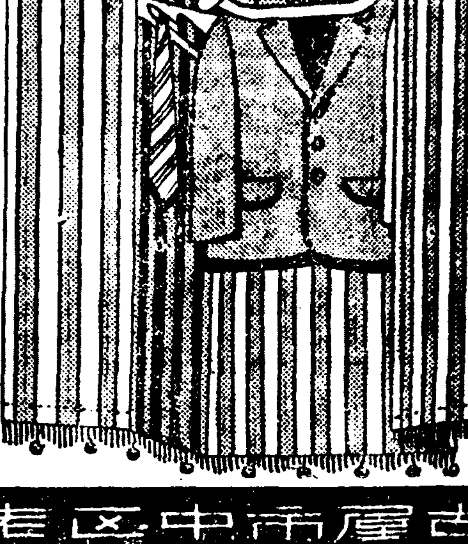

本品은分解自在한四方카─텐을친完全한折疊式으로洋服ズボン三着掛及兩側에넥타이掛를具備한것이니洋服의型이망처지지안코몬지안지안코늘깨끗한洋服을입을수가잇다카─텐은떼여서洗濯이自在합니다
(天井及洋服掛等은木製)

折疊寸數　間口一尺八寸　奧行一尺三寸　厚サ三寸强

名古屋市中區老松町
伊藤利商店
振替名古屋一〇三七七番　電話中三九九六番

過去一年間의 朝取期米戰跡 (上)
步幅은三百丁이나 騰落의波瀾은激烈

【仁川】昭和十年度 朝取期米의 戰跡을回顧하면 新甫三限이 廿八圓〇九錢에 發會되어 六月初에 廿六圓七十五錢의 最低價를 내고 七月中에 廿九圓八十錢의 最高價를 내엇다 그値幅은 三百五丁에 不過하나 그러나 그 波瀾은 자못激烈하야 그屈曲을 延長하여 본다면 實로 稀有의 大勢를 演出하엿다고할수잇스며 月別商況은 左記와如하다

▲一月‖新甫三限은 廿八圓〇九錢인 廿丁上鞘로 發會되어 廿八圓五十九錢까지 下押하엿다가 때마침 日本內地米 實收減少說이 濃厚하야 八圓五十三錢까지 反騰하엿다 그러나 十八日 日本內地米實收高의 一部發表가 豫想하엿든 減收의 正反對임에 딸아 十九日은 阪地暴落을 受하야 軟派의 追擊賣와 買方의 狼狽的 投物이 續出하야 〇六錢까지 暴落하엿다 果然實收高는 五千百八十四萬餘石으로 第一回豫想에 比하야 百九萬餘石의 增加를 示하엿스나 임의 行動을 加하엿든만큼 別影響이 업시 因而保合하다가 月末朝鮮米의 實收發表를 期待하는 가운데에서 稍히 强硬하엿다

▲二月‖新甫四限은 二十八圓二十錢即 二十丁上鞘로 發會한 後 株式의 不勢와 舊正을控한換金急의 賣物이잇서 〇六錢까지 低落하엿스나 低價에는 買氣潛在하야 八日四十錢으로 反撥하엿다 十日에發表된 朝鮮米는 一千六百七十萬七千二百石으로第二回豫想에 比하야 十六萬石의 增加이엇스나 何等의 餘影이 업시 三十錢臺에서 保合하다가 雜穀及農產物價의 昂騰과 朝鮮米의 買注旺盛함에 딸아 十三日에 五十七錢까지의 續騰을 비롯하야 更히 六十五錢까지 續騰하엿스나 高價에는 實米의 賣物과 政府米買上遲延에 失望投賣를 喚起하야 三十錢臺까지 下押越月하엿다

▲三月‖新甫五限은 二十五丁上鞘인 二十八圓七十一錢에 發會되엇스나 產地의 賣物과 大阪의 買氣를 促進하야 九十四錢까지 躍進하엿섯다 그러나 此邊에는 利喰賣와 採算側의 賣物로 十錢臺에서 保合하다가 月末에 入하야 株式其他 重要商品市場의 一齊下落에 期米亦此에 追從하야 二十八圓十四錢까지 反落하엿섯다

▲四月‖新甫六限은 二十丁上鞘인 二十八圓二十五錢에 發會되어 產地의 賣物과 正米의 堅調에 逐次强調를 際하야 五十九錢까지 昂騰하엿스나 環境의 不良과 株式低에 軟化하야 三十七錢까지 低迷한後 政府의 古米月割拂下說이 擡頭하야 斷然二十八圓關門을 割破하고 二十七圓二十七錢까지 瓦落하엿섯다 此에는 利喰買物이 現出하야 七十錢으로 返戾하엿스나 農林省의 五個年計劃第三案小麥增產과 滿蒙米增收에 再次軟弱에 陷하야 二十七圓十錢까지 瓦落한後 月末에至하야는 正米의 實行良好와 殘存米發表期待로 二十七圓七十四錢까지 返戾하야 强硬히 越月하엿다

▲五月‖新甫七限은 前天災期 上鞘로 發會되엇스나 正米의日 二十八圓二十錢인 三十一丁에 直面된 關係로 買氣旺盛하야 二十七圓七十錢으로 崩落하엿다가 利喰과 投物一巡으로 八十九錢까지 小戾하엿스나 十六日 政府는 突然米穀統制委員會에 古米二百萬石 整理拂下案을 附議하야 解決을 어더 爲先五十萬石拂下를 決定함에 딸아 買方의 狼狽的 投物과 新舊甫의 鞘는 二十七圓〇一錢까지 解合하엿다 그런後 拂下米의 成績良好와 株式其他重要商品의 續落에 買氣又一層萎縮되어 二十六圓八十九錢의 新低價를 演出하엿섯다

▲六月‖新甫八限은 古米의 大量拂下念慮와 株式의 暴落에 二十七圓〇一錢인 四丁下鞘로 發會한 後 朝鮮的商由에 植付狀態良好한 軟派의 追擊賣로 二十六圓七十五錢의 昭和十年의 最低價를 演出하엿다 그러나 때마침 正米의 實行良好와 渡米蒐集難의 念慮로 小澁保合하다가 六月一日現在日本內地殘存米는 三千百九十九萬石으로 發表한後 十六日農林省에서 小澁保合하다가 買氣가 優越化하야 二十七圓三十一錢까지 昂騰한後 十一錢까지 ... 米穀消費의 增進이 顯著함에 딸아 五十六錢으로 突進하엿다 그리되자 正米商의 傾向은 下旬에 入하야 又一層高하야 二十二日 政府의 第二回拂下三十五萬石決定에도 影響을 받지안코 押目買氣가 旺盛한데다가 때마침 東阪의 刺戟을 入하야 二十七圓九十三錢...

▲七月‖新甫九限은 二十八圓十九錢인 七丁下鞘로 發會된後 二日政府는 高米價抑制와 水害地救濟하기爲한 政府米第三次拂下를 決定하야 二錢으로 下押하엿스나 現貨의 正米商의 傾向은 依然旺盛하야 連日新高價에 躍進하야 四日五十錢까지 昂騰하엿다 利喰과 ... 產出하야 四、五十錢臺의 往來를 繼續하든바 때마침 天候의 良好와 拂下米의 成績에 阪地低落을 受하야 十二錢으로 低落하엿스나 依然旺盛하는 買物에 十一日再次 五十五錢으로 反撥하엿다 그런後 十二日農林省發表의 日本內地米高는 二千七百十萬千四百五十石으로 前年同期에 比하야 約二割四分減 即端境期의 持越米는 僅히 九百九十二萬四千石으로 當時政府所有米八百五十萬石을 控除하면 民間在米는 百四十二萬石에 不過하게 됨으로 早場米의 出廻가 잇다할지라도 需給關係는 極히 窮屈을 免치못할것이라는 買物이 續出하야 五十萬石拂下와 天氣의 好順으로 連日阪地의 奔騰과 相俟하야 二十九圓八十錢인 今年의 最高價를 내고 當時當限은 三十圓臺에 突入하야 一千七十錢까지下落하엿다가 三十八錢으로써 越月하엿다

朝鮮米價著騰이 移出不振의 原因
日本內地低物一巡後인明春에 朝鮮米需要喚起?

外米生產費 調査委員會에 出席키爲하야 渡東中이든 石塚農林局技師는 二十三日歸任하얏는바 如左히말한다

最近 日本內地米에 比하야 朝鮮米의 價格이 顯著히 昂騰하고잇는데 今年은 特히 日本內地米는 地方에依하야 低價의 穀物이 만흔關係로 朝鮮米의 賣行은 자못不振에陷入해잇다 例하면 朝鮮米는平均二十九圓臺임에 對하야 日本內地의 低物은 二十五圓臺에서 二十六圓臺의 賣物이 豊富히 잇는關係上 小賣業者는 採算上 日本內地의 低物을買付하는 傾向이 濃厚하다 勿論 朝鮮米는 乾燥가 充分함으로 只今急히 廉賣할 必要가업슴으로 朝鮮米의 所持側은 貯藏하고잇슴은 賣急치안코 日本內地米의 低物이一巡하는 봄이되면 味付米로 다시 朝鮮米의 需要가喚起될터이나 當分間은 朝鮮米는 割高라하야 東京市場에서는 그리 歡迎되지 안흘것은 事實이다 玆에 特히 注意할것은 日本內地에서는 朝鮮米에 對抗하야 入枡이 만히잔질려다하는 생각은 根本的으로 訂正할必要를 生하게된것으로 朝鮮으로서는 考慮할問題이다

國府의幣制改革
銀塊崩落으로 歸於水泡

【東京電話聯合】去月三日 國民政府는 幣制改革을 斷行하는同時에 國民의 永年習慣에 反하야 銀本位制를 離脫하야 對外爲替를 一志二片半으로하고 이로써 爲替의 無制限한 賣買에 應하게되엇는데 同國政府에서는 最近까지 이爲替資金으로 外貨準備所有銀을 賣却하야써 一旦爲替를 維持하야왓는바 當初 一般으로 維持가 困難되든 爲替安定을 第一目的으로하는 이幣制改革은 最近의 米國政府의 銀買上政策變化 並 銀塊市場의 低落으로 모처럼의 幣制改革도 水泡에 歸하려는 形勢로 되엿다 이리하야 銀塊의 崩落으로 一般에 銀本位復歸의 輿望이擡頭하야 興味를 끄는 著하여저 一般의 注目을 끌고잇다

倫敦 每週土曜日 休會를決定

【紐育二十一日發聯合】世界銀塊市場의 最近 混亂한 情勢는 倫敦銀塊市場으로하야금 每週 土曜의 取引을 休止키 決定하얏다 이로 今二十一日의 倫敦銀塊市場은 쉬이게되엇는바 紐育에서도 한디하―마―츰會는 今日드듸어 市勢를 發表치안허 形勢는 益益混沌한바가잇다 勿論 市中에는 五十二仙가량으로 賣物이 잇슨듯하나 財務省側은 買氣를 示치안엇다

孟買 取引禁止나 買物은相當

【孟買二十一日發聯合】孟買銀塊市場은 表面上 繼續하야 取引을禁하고잇스나 現物에는 若干의 出廻가잇서 賣買를繼續하고잇다

滿洲國內의 朝銀券撤收
◇…廿三日부터開始

日滿兩國政府斡旋에依하야 協定이成立된 朝銀對中央銀行間의滿洲國內(含附屬地特殊滿銀)의 朝銀의朝銀券新規發行停止及 撤收는二十三日부터 實行키로되엇다

金組新設組合 出張所를昇格

金融組合과 來年度組合新設은 大體十組合程度에 豫定인데 新設方針으로서는 金組의出張所를 設立하야 漸次組合으로昇格식히는 順序를 밟기로되엿다

海州甕津間 鐵道工事着手

朝鐵黃海線延長線의 一部海州、甕津間十二키로는 來春初着工키로決定하고 來二十七日工事入札에附한다

大連人絹取引好轉

【大連商通電話】大連의 人絹取引은 過般來 北中問題의 推移念慮도 業者의 警戒가 嚴重하든바 最近好轉하엿다

漢銀、大藏省融資
期限前償還折衝中

漢城銀行堤專務는 大藏省의特別融資에 依하야 十一月渡東한채 月餘를 滯東하고 大藏省과重要問題에對하야 折衝中인데 問題는 昭和二年同行整理當時에 大藏省으로부터 受入한 特別融資償還問題로서 大體同資金은 昭和十二年이 償還期이나 漢銀現在의 營業實績가 豫想外의好調를 示하야 每期多額의 社內留保를하고 잇슴으로 大藏省이期限前償還을 要求한것이라한다

六十七年間 平均米價
最高五十圓

▲埼玉縣米穀檢查所發表‖明治元年以來昭和九年까지 埼玉縣下米市勢一石에對한 一個年間平均價를 내여가지고 各方面에 配布하엿다고한다 即이에依하면 明治元年은一石、十圓同五年에 四圓一錢으로 오늘까지의 最低價이며 最高價는 大正九年(歐洲大戰當時)의 四十九圓七十三錢으로 五十五圓以上의 高價도 잇섯스나 이것은 年平均의 數字이다、그뒤 同四十四年(關大震災의影響)의 四十一圓八十三錢、低價로는 昭和六年의 十八圓四十九錢이엇다(以下一石平均價)

×

高低가 顯著하엿든 年을 너서보면 다음과가티 되어 잇다고한다

	圓
明治元年	一〇、〇〇
五年	四、〇一
八年	七、七三
十四年	一一、五〇
十七年	四、九九
廿一年	四、八六
廿三年	八、九六
卅一年	一五、二七
卅二年	一〇、二五
卅六年	一四、七九
四十一年	一六、三七
四三年	一二、三一
四五年	一二、五二
大正五年	一三、〇二
六年	一七、七一
七年	二八、二九
八年	四三、三三
九年	四九、七三
一〇年	二八、九八
一一年	三七、五五
一二年	三三、九四
一四年	四一、八三
昭和六年	一八、四九
七年	二一、二一
八年	二〇、八七
九年	二五、一二

×

以上에依하야 明治元年과昭和九年과의 平均市勢를 比較하면 後者는 前者의約二倍半이다

三菱獨占再檢討
共販入札制採用?
地域別委託販賣方法講究?
魚油肥統制豫備協議會

魚油肥統制의 豫備協議會는 既報와가티 二十四、五의兩日間長谷川町 水產會館에서 開催할터인데 同協議會에의出席者는 關係五道의 產業課長과 產業技師와 民間側은 組合長乃至有力者代表 各道二名程度로 合計十二、三名의 豫定이다 總督府로부터는 穗積殖產局長、西本水產課長以下 各技師列席、油肥統制改訂問題에對하야 隔意업는 生產者側의 態度를 協議할터인데 同協議會에서 問題는 依然 魚肥統制의 改訂에 잇는것으로
一、魚肥의三菱獨占의再檢討
二、共販入札制의採用如何
三、地域別委託販賣의方法如何
等이 問題로될것으로 右協議會에서는 決論지안코 態度를內定키로되엇다

明年初市勢豫想 懸賞(米)募集

初立會(一月四日)

朝取期米 三月限發會價(前場寄值)
朝新株 朝取短期前場寄值
東新株 同上
(以上豫想을左記項目으로募集)

賞品
一等 十圓 三名
二等 五圓 六名
三等 朝鮮日報一個月購讀券 十二名

適中者多數인때는抽籤으로 定하고 만약 適中者가업는때는 最近價로써順次로定함
▲終了‖明年一月二日本社着에限함
▲發表‖明年一月八日
▲注意‖住所姓名을明記하야 朝鮮日報經濟部로 보내고 用紙는 葉書로一人一張一題에限함

京城太平通一丁目 朝鮮日報社

經濟界消息

○東拓의朝鮮서新社員採用‖東拓의 今年度 新社員採用은 二十一日、二十二日의 兩日 朝鮮文社에서 採用試驗을 行한結果 朝鮮關係의 受驗者는 中等學校 卒業生 五十一名 專門學校 卒業生 十名인데 此中 三十名의 採用을 할터이다

京畿、江原兩道의 드럭合同査定案
京畿、江原兩道의 드럭合同은兩道保安課長斡旋에 基하야 二十一日 第一回代表者會議를 開催하고 更히二十一日에 五名의小委員會를 開하야 各業者提出의 營業收支를 綜合하야 査定을한結果 大體의 原案을 作成하고 二十三日正午부터 總體會議를 開하고 右查定案을 審議키로되엿다

局安定豫想으로 天津 及 靑島方面과의 戎克往來가 頻繁하야지고잇스며 今日의 市勢는 天橋現物七十五日을 唱하야 依然 大阪에 追從하고잇는바 目前 現在의市勢가 底入에 가깝다고보는側이만타

商況(廿三日)
株式 嫌氣投로 下落

前場下落 東京 大阪長期當限納會不勢로 短期도 一齊低落되엇스니 即東新은百七十圓丁大新九十六圓丁日產七十圓五十錢에까지 떠러젓다가 引際下遊少戾하야 結局昨引보다 朝取八十錢低인七十一圓六十錢 朝新三十錢低인三十二圓八十錢 鐘新一圓六十錢低인百五十四圓九十錢大新八十錢低인九十六圓八十錢、東新一圓七十錢低인百七十一圓二十錢에 各大引되고 東京電燈五十八圓二十錢이잇섯다

▲東新 一七〇〇(前) [illegible]

後場續軟 後場은 東新百七十一圓十錢 日產七十一圓二十錢 大新九十六圓三十錢 朝取七十一圓五十錢 朝新三十二圓五十錢에 一息한後 續軟裡大引

當限納會不勢 但動機는안되어

今二十三日은 東京、大阪의長期當限納會인데、大阪長期前寄가 低等 一齊不勢이고 納會價는東新百七十二圓丁으로暴落、大株九十八圓二十錢 鐘新百五十三圓三十錢、鐘紡九十錢低、日產一圓十錢低等이오 大新九十七圓九十錢 日產、鐘新小戾인바 當限納會不勢로 短期도 今前場은 下落하야 東新이 東京과 當地는百七十圓丁、大阪은百六十九圓九十錢으로 關門割이엇스나 이것이 下放의 큰動機도 안되고 東京은百七十圓九十錢 大阪과 當地는 百七十一圓丁에 下遊大引되엇스며 當地 大新九十六圓臺 鐘新 百五十四圓臺의 低落이고 日產은 七十圓五十錢으로 떠러젓다가 七十一圓二十錢으로 頑强이엇다

新春도期待薄?

今日의 市勢는 硬軟材料共히 株價에 織入되어 잇슴으로 材料關係로는 動치안코 取組關係에依하야 左右되는 새 新春如何를 斷定할수업스나 結局過買한者와 過賣한者의 敗北로서 新材料가 나오면 强弱의均衡이 崩하야反落이나 暴騰으로 急轉할것이며 지금은 展開前의 緊張時代이다

×

强氣는 强材料만을보고 잇스니 過般 大新이 急激한低落을 한것도 買方이 弱材料를無視한 때문이엇다 東新이 無暗히 崩치안흠은 强弱雙方의材料가 充分히 織入된때문이다。그럼으로 强氣가 强材料를 너무過히보고 잇슨 反動이 年末로부터 新春에 올것이 틀님업는일로 現社會는 合理化되더이니 큰市勢라는것은 업다。

×

總體的으로 財界를 惡化식힐材料가 伏在치안코 通貨는 依然膨脹一途이오 金利도 低하고 貿易도 조코 인푸레도 惡作이 시 昂進할것이며 恐慌의 念慮가업스나 軍備擴張이 進行됨에 伴하야 陸、海軍은 單價切下를 强要할것이니 增資增資로 生產設備를 擴張한 整理가 필요할것이다。

實物株前場取引

▲日滿아루미三〇〇 ▲日產新一三〇〇 ▲櫻山機械三〇〇 ▲大同電力三〇〇 ▲同新三〇〇 △北鮮製紙五〇〇 △朝鮮製鐵八〇〇 ▲朝鮮石油三〇〇 ▲帝麻新三〇〇 (取引高(六枚))

日產新年初上場

日本產業株式을 十一年一月四日부터 實買開始함

期米 續騰後에 反弛

前場續高 再昨後場 阪地三十圓二十六錢止와共히 二十九圓十二錢에 場을止한當市場은 一休今朝에入하야 阪地初伸三十圓二十九錢인三丁高를 據하고 場을始한後阪地三百九錢까지 殘高한을딸아 二十八錢까지 跳返하엿다가 九節二十二錢으로反落하엿다가 二十五錢에止場하다

後場反落 後場은 二十九圓二十八錢에 三丁高로 始場後 漸落步調로 五節十七錢에 反落하고 十九錢에 止場하다

名稱	日產新株
一株拂込	十二圓五十錢
株數	百一萬一千七百株
立會順位	二部百位

政府米買上과 米價의今後觀

政府는 既히 買收하기로 決定되어 古米百七十萬石을 拂下하야 연合으로 그代身에 新米百七十萬石을 買上하지안으면 政策의 一矛盾이라 할수잇슴으로 政府는 現下 高米價임에도 不拘하고 買上을 하기로 突然發表하엿다 그러나 百七十萬石을 全部拂下하지안코 되엇슴은 米價의昂騰을 招來할 憂慮가 업지아니할으로써이다 그럼으로 政府로서의 買上價를 如何히 決定할지 此가 注目處인데 萬一買上價를 一般이 期待하는바와 背馳되는때는 買上成績도 不良을 招來하게 될지도 亦未知이며 딸아서 買上을 唯一한 强材로하야 囤積하든 農家의 狼狽를招致하기가 十常八九인今 今回의 買上을 반드시 强材視할수도업다 一昨日後場부터 產地共이一段反高를 示하엿슴은 買上의餘勢이라하지안흘수업스나 그成績如何에 依하야 越年後反落을告할지도 亦未知일것이다

結局掉尾一振
大納會압두고

年末大納會는 압흐로 一日半밧게 남지안엇다 此大納會의 臨迫을앞아 掉尾一振의 勢이 잇스나 그러나 今回買上의 成績이 마치 何如할지 此의成績如何를 보지못하고 納會를告하게 되다 그럼으로 買上成績如何의市勢는 越年後에 展開될모양인데 果然農家의期待와 如히 買上價格을 놉히하야 成績이良好할지가 疑問이다 그것을 材料로한모양인데 大勢는 此邊에서 昂騰市勢가 업고 서는 低落할 餘地가 업슬것입으로 찰아리 保合範圍를 脫出한反撥로 後日賣方으로 하야금 用武할餘地가 잇게할이다 果然 越年後의大勢가 如何히 展開될것인가를 一考하면 日本內地로 移出되는朝鮮米의數量이 例年보다 增加되어 日本內地市場의 然出增加하는 觀이不無하고 實際 惜하는農家로서도 越年後부터는 金利倉庫料의 關係로 賣出하기가 十常八九임으로、春高期待의 反對로政府의買上이 끗난後부러 例外의 反落을告할지도 亦未知이라고 某軟派는 主唱한다 果如何

市場六感

株 當限納會不勢로 短期도下落하야 大阪東新은 百七十圓割인百六十九圓九十錢이 잇섯스나 一圓臺로更返▲東京과當地는 그나마 깨지지안코 버티엇다 在日되던 二十三日 當限納會가도 動機가안되다면 꼭五場남은年內立會니 바랄것이업슬듯▲찰아리 東新四、五圓가량 더떠러젓스면 新春一高를 바랄터인데 關門結來라면 初立會도 無期待란말이 나왓다▲新春高냐 新春低냐 氣迷인채로越年케되느냐?

米 오래동안 支離하게도 保合하든 市勢는 年末大納會의 臨迫과共히 結局掉尾一振▲그 原因은 今回政府米 七十五萬石買上을 强材視한 모양이다 勿論强材가 아닌것은 아니엇다 그러치만 買上成績이 何如할지몰으는만큼 買安心하기도 難한결▲買之成績의 結果를 보지못하고 納會될모양임으로 成績如何의市勢는 越年後에야 展開될모양▲萬一成績이 不良한때는 賣惜하든農家로서의大狼貝▲이번買上을마치고한참동안 買上을 躊躇하는때는產地의 賣物이 現出하기 始作하야 春閒의 一段瓦落을 告할지도 亦未知▲그러나 二年繼續의 凶作後인만큼 前途 需給의 不安도업지 안흘것이오 딸아서 大勢는 結局 上放하고야 말모양이니 買一貫의方針으로 持久戰을 繼續하는것도無妨 ▲그러치만 昭和十年產米로의 朝鮮及日本內地의 總數量으로 보든지 又는 持越米及 臺灣米를 加算하여 보면 昭和九年度보다 約百萬石이나 多量임으로 無遠히前日의 高價를 上廻한다는것도 疑問 ▲다만買方으로서의 信賴하는것은 最高公定價格이前年보다 一圓七十錢이나 引上되엿슴으로 그程度만큼 買上할餘地가잇다果如何?

趙俊鎬米豆取引店
仁川海岸町三ノ一
電話長 九一六 六九三 二六五

朝取期米取組內容

◆賣方 中限 / 先限 ◆買方 中限 / 先限 [illegible]

各地正米

京城氣强 先高人氣를反映한데다가 定期高를보고 氣配十錢高로 引締 丸仁三等二十八圓六十錢 四等二十八圓三十錢 一等白米十二圓五十錢

仁川堅調 買上材로 小口의整理的賣物以外에는 賣物이업는데다가 定期의好調를 移하야 市勢十錢高이오 日本內地人注文은 만치안혀다 丸仁三等二十八圓六十錢 四等二十八圓三十錢 一等白米十二圓八十八錢

大邱强調 休日後는 期米의續騰을反映하얏고 買氣恢復傾向을呈하얏고 產地의 强硬으로 更히 唱은十錢高의 强調로 角ヶ三等二十八圓五十錢 四等二十八圓二十錢 一等白米十一圓四十八錢

釜山續高 市場 賣物七千叺 產地는 期米好轉을 보고 賣要極히强하고 更히十錢高의 五八二七叺의 取引이잇섯다 角ヶ三等二十八圓五十錢 四等二十八圓四十錢 一等白米十一圓四十錢

群山反撥 產地 强硬裡에도 買物은 賣米하나定期로 日本內地買付가 旺盛하고 市況이 極히 强調로四等級은 不足하야 昂高되어 菱ヶ三等二十八圓九十五錢 四等二十八圓七十五錢 一等白米十三圓丁

木浦昂化 買上關係로 去益 所持는 强硬하고 定期의 昂高를보고 一躍으로 二十錢昂騰인 丸木三等二十八圓九十錢 四等二十八圓八十錢 一等白米十二圓八十錢

堂島前場賣買

▲賣方‖岡米自己 朝鮮側利喰 中東側 田中甚 地場日利側利喰
▲買方‖東京側 名古屋側 上潮政 地場止米側

朝鮮取引所證券取引員
야마이치證券株式會社
京城府大門通二ノ一 日生ビル一・二號室
電話本局(代表)二〇九八 [illegible]

今日財界(廿三日)

◆米(單位錢) 仁川朝米 先限 / 大阪期米 先限 / 正米(仁川)一等米 上 / 下
◆市中金利 [illegible]
◆株 東新 / 朝新 / 日產 / 大阪鐘紡 / 大阪入新 / 大阪株化 / 大阪新株 / 高無現 [illegible]

大陸商會
金・銀・白金 賣買
京城府茶屋町壹〇番地(小廣橋邊)
電話本局三三一六番
振替京城壹五五四番
應相換取引金代 先送料要 地方注文

玉蜀黍購入
五圓貳拾五錢也(正味百斤付)
大同江驛着上等麻袋一枚共
右價格으로各地取扱店及平南各產業組合平北寧邊產業組合經由多量買入합니다
平壤府船橋里(大同江驛前)
日本穀產工業株式會社

金融 廿三日

◆海外經濟◆ [illegible]
◆京城手形交換高◆ [illegible]
◆東京金利◆ [illegible]
◆日本銀行券◆ [illegible]
◆朝鮮銀行券◆ [illegible]

米穀 廿三日

◆大阪金利◆ ◆對外爲替◆ ◆金買入價◆ ◆京城正米◆ ◆仁川正米◆ ◆大阪正米檢準價◆ ◆京城雜穀◆ ◆仁川大豆◆ [illegible]

商品 廿三日

◆京城綿糸布市勢◆ ◆京城絹布◆ ◆日本麥粉市勢◆ ◆카키瓦期麥◆ ◆綿油冲價◆ ◆滿洲商況◆ ◆綿粕冲價◆ ◆大連特產市勢◆ [illegible]

株式 廿三日

◆大阪短期◆ ◆東京短期取組◆ ◆大阪長期◆ ◆大阪短期取組◆ ◆東京現株◆ ◆朝取短期賣買高◆ ◆東京短期◆ [illegible]

期米 廿三日

◆朝取期米◆ ◆朝取期米賣買高◆ ◆朝鮮內各地期米◆ ◆大阪期米◆ ◆大阪期米取組◆ ◆大阪市中在米高◆ ◆東京期米◆ ◆日本各地期米◆ ◆各地正租市勢(單位錢)◆ [illegible]

商品 廿三日

◆大阪綿糸◆ ◆大阪棉花◆ ◆各地人絹◆ ◆橫濱生糸◆ ◆大阪砂糖◆ ◆海外砂糖◆ [illegible]